盛京時報

西曆一九三三年
陰曆五月十日
昭和八年六月二日

發行人 染谷保藏
編輯人 菊池貞二
印刷人 東光明
發行所 奉天隅田町九番地 盛京時報社
電話 營業部(日)二〇二番 編輯部(日)三八二番 營業部(滿)四一六八號
振替口座 大連一七二五番
支社 大阪堂島濱通一丁目 哈爾濱道外 大連榮町二番地 新京祝町二丁目

論說

老馮蹶起反對中央(傲霜庵)

馮玉祥叛辯復發矣。其人面貌團團。絕無叛相。好作農夫裝。整個一鄉農耳。亦是『謙恭下士』之王莽流亞歟。抑雖面無叛相。然具有叛骨。抵死難除之故歟。

叛骨難除云者。試以時髦語送譯之。大意之野心家也。是以老馮行蹤所至。戰雲兵氣。必隨其後。去年今日。馮作泰山游。悠悠兩三月。如無事事。而魯東竟有韓劉之亂發生。外間皆謂韓之背後有老馮在。此役在韓雖未如願以償。然收相當效果。於是馮離濟南。赴張家口。爲舊部宋哲元幕客。不嘗變幻故火。蓋『蒼然老賊』之面目。至此躍然生動矣。淹留又兩三月。時機未熟。而宋逐受嫌疑。乃抵順承王府謁小張。乞骸骨。以示無他意。彼時小張威儀。仍有炙手可熱之概。無復如何。然而老馮狡爲思遷。相機活動之情。未曾或變也。

虎視眈眈。以窺伺華北地盤者。南有蔣介石。北有馮玉祥。蔣小知張勢力不可侮。先與張妥協。以待失敗自滅之日。及熱河戰起。小張大敗而特敗。蔣以爲奇貨可居。驅逐小張。一轉移間。取而代之。一面聲稱澈底抗日。令舊東北軍暨其餘雜軍。在長城第一線繼續抵抗。以削弱舊東北系勢力。故由蔣介石眼中觀之。勇敢的日軍。實不過爲他人作嫁裳耳。無奈長城戰局。日以擴大。以致蔣派直系之中央軍。亦大受打擊。犧牲頗多。然而蟠踞張垣之老馮。沈機觀變。冷靜不動。蓋老馮比蔣更狡。以蔣坐待於張者。已則坐待於蔣也。及平津告急。旦夕難保。蔣向日軍狼狽議和。在老馮以爲有機可乘。投袂蹶起。提倡續抗。通電反蔣。原來係預定之計劃。爲當然之結果。遲早不免實現者耳。向來外人詆華人爲『以夷制夷』。最近天津擾亂。華人罵外人爲『以華制華』。今視蔣馮二人之所爲。似『以夷制華』。亦是華人思想之一進步乎。

老馮所標榜者爲『繼續抗日』。然其目的爲反蔣。異常明瞭。故響應附和之各方面將領。雖名爲抗日。然無不以反蔣爲前提。馮除前後通電二次外。在張家口發表廣謂獨立抗日同盟軍。組織分爲五軍。各軍長如下。第一軍長宋哲元。第二軍長孫殿英。第三軍長方振武。第四軍長吉鴻止。第五軍長梁冠英。第六軍長張印翔。第七軍長張勵生。第八軍長孫連仲。第九軍長石友三。第十軍長劉桂堂。以上不過爲紙上之發表。至事實上之勢力。則遽難斷言。一面山西閻錫山亦附和老馮。反對中央。此外廣東西南派。似與馮早有諒解。現正互通聲氣。通電援助。謂無論武力財力。不惜接濟。夫西南反對中央。已非一日。日前西南派藉詞中央對日妥協。攻擊中央。且據情致電國際聯盟。以及各國政府。一時釀成物論。盡人所知。故對於馮之蹶起。歡迎不置。固所當然。惟張垣與西南隔絕千萬里。在大勢上雖有牽制的利益。然亦有鞭長莫及之虞。故老馮此次之運動。果成功與否。其直接影響。一視山東韓復榘之嚮背。與舊東北軍之態度爲轉移。舊東北軍若不肯附和。或魯韓作壁上觀。則老馮此次之運動。恐不免遭失敗也。

按魯韓係老馮之舊部。爲人狡猾異常。較諸老馮。有過之無不及。所以非有十二分確信。恐不能漫然附和。張垣發表之所謂各軍軍長名單中。並無韓名。且迄今爲止。未接到魯韓響應之消息。個中底蘊。令人尋味不盡。若夫舊東北軍。則向來對於老馮感情不佳。非勢之所逼。恐不致自動附和。據三十一日北平來電。稱河北將領七十名。對於馮之反蔣運動。此次聯衛通電。反對內戰。又據今日別一北平來電。稱舊東北將領張作相王以哲萬福麟等三十餘人。一致通電附和馮玉祥。兩電內容。完全相反。孰眞孰假。不得而知。惟反對內戰之說。似近人情。大約意欲中立。然而一面又有附馮之電。由此以觀。河北將領。一時動搖。態度難決。可以想見。要之今後非尙嚮時日。此種運動之前途。不易預卜。惟無論老馮之成功與失敗。玆有二事之可明瞭不憚斷言者。其一爲華北反蔣空氣之瀰漫。非南京政府所能壓迫。到底在不遠的將來。必有變動。其二爲繼續抗日之無意義。今日中外莫不熟知抗日之徒多犧牲。無補於事。痛定思痛。皆欲避免目前無益之犧牲。是時所謂繼續抗日云。決不能得民衆之共鳴。況故假借名目於此乎。以此爲倒蔣之具。恐難成功。就此點言。老馮似智。實則未免不智之譏也。

蘇聯國外貿易概況
工業產物輸出額漸增

莫斯科訊云、蘇聯在世界輸入貿易中所占之部分、一九二八年爲百分之一•三、一九三二年、增至百分之二•三、在同一時期、蘇聯在世界輸出貿易中之部分、由百分之一•四、增至百分之二•八、分析數字。可知在若干品物之世界貿易中蘇聯占第一位、在一九三一年、在全世界機器輸入貿易中、蘇聯占百分之三三•一、在全世界車牀輸入貿易中、蘇聯占百分之五十、玆將最近四年來蘇聯國外貿易發達狀況列表如左。(單位百萬盧布)

年別	輸入額	輸出額	總額	差額
一九二九	八八〇•六	九二三•七	一•八〇四•三	四三•一(出超)
一九三〇	一•〇五八•八	一•〇三六•四	二•〇九五•二	二二•四(入超)
一九三一	一•一〇五•〇	八一一•二	一•九一六•二	二九三•八(入超)
一九三二	六九八•七	五六三•九	一•二六二•六	一三四•八(入超)

一九一三年、在全部輸入貿易中、生產工具占百分之七二•二、工廠裝置占百分之二七•四、一九三二年、生產工具占百分之九十三、工廠裝置占百分之六四•六、同時蘇聯原料工業逐漸發達、原料輸入逐漸減少、一九二九年、原料輸入占全部輸入百分之六十二、一九三一年、減至百分之三五•四、一九三二年、減至百分之二七•七、玆再將歷年農場產物輸出與工業產物輸出之比較如左(百分比)

年別	農產物輸出額	工業產物輸出額
一九一三	七三•八	二六•二
一九二八	四六•二	五三•八
一九三一	四五•二	五四•八
一九三二	三一•七	六八•三

如前所述、可行一結論、即蘇聯輸入品、大抵用於工業、而工業發達、又使蘇聯輸出貿易逐漸增加云、

秩蘇李軍維持序

據某方消息、去歲由北滿退入俄境之蘇炳文、李杜兩部、士兵約三千人、經蘇俄當局護送返國、該部上月初抵新疆、正値回民糾紛發生、金樹仁棄城出走、當由蘇部旅長鄭潤成、李部旅長邢占清、分別率領兩軍、開入迪化、維持省會治安、一面將滋禍之白俄軍三千人繳械驅散、一面與當地回民交涉、停止軍事行動、安定秩序、時東路回軍已在木壘河停止前進、雙方感情已趨融洽、據蘇部官由新疆來函稱此次事發動最初爲東部之回民與回族青年軍人馬仲英部、於四月一日由哈密向西開進、沿途即查封隸屬省府之各機關、所有軍用電報、電話、均經劃斷、金樹仁得報、立調省軍三千餘人、自齊台出發堵截、乃是時南部之馬紹武軍千餘人、聞變亦在莎車起事反金、疏附一帶之回民亦乘機暴動、發勢逐形擴大、繼而西部之阿克森、及伊犁等地回民亦起響應、是時東部吐魯番人、正企圖向迪化大舉進擊、金樹仁除派隊截擊外、因見大勢已去、不能留駐、乃於四月十二日夜、携帶家屬財產退出迪化西去、迪化於當夜陷於混亂、蘇李兩部於數日後、即開入迪化時金樹仁之軍署參議盛世才正籌辦善後、即由蘇部旅長鄭潤成協同進行、公推教育廳劉文龍代理主席、先行安定人心、然後派人與回民交涉、東路停止軍事形動、始漸和緩、至金樹仁之去向、知者甚尠、一般推測金氏不由塔城逃入俄境、即係至承化轉外蒙之科布多返國云、

七種公債
定期在滬抽籤

南京訊云、與歇担保二八庫券、民七六厘公債、民十四公債、軍需公債、善後短期公債、民十八賑災公債、民十九關稅公債等七種、均定六月十日在滬銀行公會抽籤還本、其中籤票價券、應還本銀、除二四應於六月二十日、其餘均於六月三十日由中央、中國、交通三行、開始付款、財部現已佈告、

閱戶注意●●●
今日發刊兩大張半
倘有遺漏請向送報人索取

俄農村慘狀
集體化政策
在量的方面……成功
在質的方面……失敗
英國記者之視察通信(續)

『這些東西你們覺得怎樣?』

我無意間這樣問了一個人、他向四週張皇似的看看沒有士兵在旁、向我答道『我們沒有東西、絕對的什麼都沒有、他們已經把我們所有的東西都拿去了』說完以後、他匆匆的便走開了、這是我近來屢次親自聽見的『我們沒有東西了、他們把我們的統統拿去了』確實的他們什麼都沒有了、他們的東西都被兵士搜去了、這是一個有組織的饑荒、這些農民都知道他們的東西、都是被搜去準備出口去了、

要想把這個小市鎮的淒涼景象、描寫得活靈活現、實在是一件極不容易的事情、總之、一種無希望的情景、已經佈滿了這幅領域、這種慘狀的形成、並非恰爲饑荒、而實由於入口根本的變動、階級鬥爭在考克薩斯北部要算最劇烈、不過普羅級爲『格別伍』(致治警察)所代表了、軍隊已完全把他們的敵人根本剷除、這些敵人、實際上就是貧農中想藏留一部份糧食、來作他的自己維持冬天生活的人、雖然、此地有許多反動份子的潛伏、北考克薩斯的農業集體化、已做到百分之九十的程度、大約今年本省的糧食進倉計劃、一定可以實現的了、但是他們這樣努力的結果、已經把北考克薩斯變成了一幅荒土了、田畝蔽於野草、牲畜死亡、百姓凍餒、耕作與運輸的牛馬沒有了、春天播種的種籽不足了、

階級爭鬥、還有一點更壞的現象、就是鬥爭並無止境、最初當富農份子被殺、或放逐出境、繼後貧農也遭同樣的懲罰、最後整個郵莊的百姓、都逃不出這樣的待遇、我從各條街上慢慢的走過、注視那些居民的面容、看見空洞的商店、我瞧見一所叫做『爾托孫』的商店、裡面有很好的食品、這個地方實在是消納私人盜贓物品的處所在這市鎮附近的郵莊、其凋蔽更有甚於市鎮、牠們彷彿是已經凋零到了一種很甚的樣祇、子有從少數烟筒透出來的輕烟、還在告訴人們說『這裡還有居民』、在一所較大的村莊中的街上、我數清楚了祇有五個百姓、此外我所看見祇有一個兵士騎着馬上下奔馳——這是北考克薩斯稀有的現象——好一匹肥馬、在文學家的看法、這必然是全村都在亡命狀態、在有些地方、未動員的軍隊、已經搬進那些被逐者的家裡、在有些地方被逐了的家庭、簡直是空空的、沒有人瞧、我親自瞧見有二十來個農民、在兵士監視之下、向前過去、這種事情、已經是成了見慣不鮮的現象、我在各處都聽着冬季種種太壞的話、事實上因爲有許多土地十分荒蕪的棄置、就是普通收穫、無論如何也希望不到的了、彼時雖然已是嚴冬的時節、有許多地方、依然是野草封地、這些野草比麥梗還高、比麥苗還密、在這裏看不見什麼牲畜、據聞在北考克薩斯是一隻都沒有了、牠們早已被居民殺來吃了、或者是餓死了、(未完)

贛行營高級長官討論分配工作
軍委會發表贛保衛一師長

贛訊、蔣以陳光中師于蓮花擊潰僞八軍李天柱全部特獎洋萬元、匪交何鍵轉發該師各將士、又李匪殘部三千、意欲由萍蓮竄入湘境、經王東原師在高壟伏兵堵剿、與匪激戰衝鋒十餘次、斃匪千餘、獲槍八百餘枝、機槍兩挺、匪始向後潰退云、

南昌訊云、贛行營高級長官賀國光、熊式輝、楊永泰、吳思豫、晏勳甫、朱懷冰、劉興二十一日開會、熊式輝主席、討論分配工作擬定辦事細則云

又訊、軍委會發表李向榮爲贛省保衛第一師長、蕭致平爲贛省保衛第二師長、關防已發交贛省府轉令遵照、兩氏因剿匪緊張、日內即宣誓就職云、

哥秘爭執調解成功

日內瓦訊云、國聯對於哥倫比亞與秘魯爭執案、業已調解成功、雙方代表簽署議定書、撤退區域由國聯管理、以後再會商永久解決辦法云、

土耳其地震
幸無物質損失

土京訊云、廿六日愛合嚴海岸拉鈉亞島及愛斯諱地方、發生地震、幸無物質損失、有一民船在提加附近之基爾基地方渡河時顛覆、乘客三十二人均遭溺斃云、

㊉大連汽船出帆
△青島上海行(上午十一時開)
長春丸 六月二日
大連丸 六月五日
奉天丸 六月七日
△天津行(天津瀏航)
天津丸 五月
長平丸 六月二日
天潮丸 六月三日
△龍口行
龍平丸 六月二日
△長崎基隆高雄行
山西丸 六月八日
山東丸 六月十七日
△新潟伏木敦賀行
河北丸 六月十七日
△安東行
天汐丸 六月七日
△長崎三角鹿兒嶋行
長順丸
△芝罘威海衛清津雄基行
遼河丸 六月十四日
大連汽船株式會社
船票發售處 日本國際觀光局奉天分局(日電三九一四)(二八六三)
仝 大和旅館出張所(日電四六一一)
仝 城內出張所(日電二三五三)
哈爾賓 新京(長春)外各地 日本國際觀光局分局

㊉大阪商船出帆
△開往門司神戶大阪(上午十時開)
他克馬丸 六月一日
烏蘇里丸 六月三日
貝格爾丸 六月五日
夏德露丸 六月七日
烏拉爾丸 六月九日
△開往天津(到塘沽止)
河南丸 六月一日
日東丸 六月六日
△開往上海福州基隆高雄(下午三時開)
盛京丸 六月十三日
長沙丸 六月廿一日
福建丸
△船票發售處 滿鐵沿線各站及各埠日本國際觀光局
東船連運票(往復票火車減二成、輪船減一成通用期限兩個月)大連門司神戶間輪船票(買往復票返程票價可減二成通用期限參個月)發售
△專屬貨物代辦處 各地國際運輸會社
大阪商船株式會社 大連支店

阿波共同汽船出帆
△開往芝罘威海衛青島(下午七時開)
十六共同丸 廿六共同丸 六月四日
△芝罘威海衛仁川
卅六共同丸
△開往天津
長山丸 六月七日
△開往仁川鎭南浦
長山丸 六月十二日
△開往芝罘
十六共同丸
△開往營口
廿六共同丸
阿波共同汽船會社 大連支店
大連市山縣通 電話五〇〇一番 六八九一番

精修風琴 漆換琴璜
開明眼鏡公司
奉天中街路南

請看回民公推川村狂堂爲全權代表人
逕啓者前恐外來回民自稱全体代表等情業經呈報列憲及刊報章聲明在案玆爲嚴劃回民統一限制新宗教起見招集居留新京回民全体公同核議一致贊成公推川村狂堂君爲回民全体代表人凡關於回民境地交涉及宗教興革職業改良一切進行事項有提議允諾解除全權之責恐各界未及週知除呈報文教部備案外特刊登報端通告嗣後各界如有徵詢回民興革事項及侵越回民權利等事川村狂堂有保護爭議全權依法律保維之責
新京回民全體仝啓
代表人 韓岐山 白金元 楊萬才 王鳳岐 韓同福 韓祥五 丁占林 馬向臣 王殿臣 洪紫宸 常鳳閣 楊萬林 韓同華 李鳳舞 沙振剛 蔡希昌 外有二百餘名仝啓

徽章構圖懸賞募集
一、使用目的 奉天省公署職員佩用徽章
一、意匠主眼 表徵奉天省且可識別總務、民政、警務、實業、教育五廳
三、體裁 以簡明優雅、巧小爲宜
四、賞金 國幣二百元 當選以一名爲限與
五、募集期限 六月三十日截止
六、投交處所 奉天省公署總務廳總務科

濱江糧食交易所股東公鑒
前經實業部派員蒞所調查豫備改組新章草案業已脫稿事關股東權益應行召開股東總會討論一切惟時期迫促不及按照本所章程第三十一條舉行玆定於六月四日上午十時在本所市場開緊急臨時股東總會凡我股東務希准時蒞臨以便解決一切並希各股東於會期前携帶本所股票來所領取入場券如因事不能到會委託何人代表須先期聲明代表人須以本所股東爲限特此通告
濱江糧食交易所理事會謹啓

大阪商品展售會
歡迎參觀
會期·自六月四日至六月十日 每日午前八時至午後五時
會場·新京城內協和商場
主催·大阪府立貿易館新京分館

新張披露
敬啓者敝行新張伊始爲發展營業起見特自五月三十日至六月六日一星期除各貨照碼八扣外並奉贈薄品以廣招徠藉酬惠顧之雅意恐未周知用先佈達
高級既製品 洋服附屬品 防寒具毛皮類 小兒服俱全
批發零售 橫濱商行 高際市松
奉天春日町一番地 電話裝設中

大連奧町德泰百貨店廣告
殘歲寒闌大地回春
本店際此新由申杭運到大宗時式衣料花樣奇異以及化粧品旅行用具無不搜羅完備物美價廉歡迎參觀尙希惠顧從速勿失交臂
電話代表四一八七番

大同大藥房
醫療藥品 注射藥品 醫療機器 繃帶材料
奉天小西關大街路南
電話日四三三九番 滿二二六五番

各種土產品商 渡邊琥珀堂
石炭細工 琥珀細工 翡翠 瑪瑙 象牙煙嘴 橋頭石細工 滿洲栞 繪明片 寶石類
本店 撫順驛前 電話二四九八番
支社 大連市大山通
亦在湯崗子溫泉場陳列歡迎參觀

感謝眼科聖藥(琥珀光明丸)

前奉陽地方法院登記處書記員唐宗寅君來函云英美大藥房大鑒敬啓者敝人於去春偶患目疾初起不甚爲意漸至雲翳遮睛視物不明且觸怒時發因火即犯歷經中西醫治迄未見效終日憂悶不堪其苦因閱報章載有貴藥房自製內服眼科聖藥琥珀光明丸專治男女老幼遠年近日一切雲朦翳障暴發火眼等症閱悉之下不勝欣喜隨至貴藥房購買一盒試服六日果然見效連服數盒目疾若失而翳障盡去光明復原矣斯誠不愧眼科聖藥敝人感佩之餘敬申數語以鳴謝忱
○謹將定價開列於後琥珀光明丸六日用量現大洋一元用二日者四角
○總售處奉天大西城門外屯車站英美藥房

日滿土木建築協會啓事
敬啓者玆客歲日滿建築同業等爲謀土木建築技術上之發展及維持同業間之親睦起見乃共同組織日滿土木建築協會當時即將成立宗旨與章程等分呈奉天省公署暨市政公署請求准予備案爰於本年五月八日蒙指令許可准予備案敝會奉此乃訂於六月十日在奉天開成立大會凡同業有志入會者請於六月五日以前就近向本會發起人代表家(日代表)榊谷組(滿代表)四先公司聲請登記以便招請謹登報端俾便週知(如欲知本會各種詳細章程請到代表家詢問可也)
日滿土木建築協會發起人代表 榊谷仙次郎 張保先

夏氏化痔土龍散
照碼對折 一月爲限
中醫論痔漏一門分爲二十四種、雖分門別類、之由不外乎風濕燥熱、醉飽入房、筋脈橫解、精氣熱毒乘虛下注、或憂思太過、蘊積熱毒憤鬱之氣致濕燥熱四氣相合而成、如結腫脹悶成塊者、濕盛也、結腫痛如火燎、二便閉者、大腸小腸熱盛也、結腫多癢者風盛也肛門圍繞、摺橫破裂、便結者火燥也、有生於肛門內者、或外者初起成瘰、不破者爲痔、破者爲漏、日久而出膿血、黃水浸淫淋漓不止者爲漏、結在肛門而成硬核管長數寸、痛癢難忍、因循不治則正氣一衰、其發更厲、夏氏化痔土龍散、乃係世傳、主治痔漏一症、百發百中、萬用萬靈、並不受刀割之苦、其管硬核、自消永不復犯、
藥價 每料現洋五元 半料現洋三元
奉天商埠地九緯路東頭楊字里純厚里胡同 夏福興堂啓
代理店 盤山縣 保和春

東京竹內製金庫
耐火·耐震·耐破

奉天富士町 總代理店 昌和洋行
電話二二七五五八六〇番
支店·大連·新京·哈爾濱

中日間可怖的戰雲暫消釋

中日停戰成立！

協定已經簽字矣

卅一日午前十一時十一分

【關東軍司令部三十一日午后四時在塘沽發表】關東軍司令官、五月廿五日在密雲、由何應欽派軍使參謀徐燕謀、受理正式停戰提議、根據此項提議、關東軍代表陸軍少將岡村關東軍參謀副長、在塘沽與華北中國陸軍代表陸軍中將熊斌、于五月三十一日午前十一時十一分、締結左列要旨之停戰協定已經簽字矣、

停戰協定要旨

一、中國軍亟須一律撤退於延慶、昌平、高麗、順義、通州、寶抵、林亭鎮、寧河、蘆台綫以西及以南地區、邇後不須越該綫前進、又不爲一切挑戰攪亂行爲、

二、日本軍爲確認第一項之實行計、隨時依飛行機或其他方法視察之、中國側對之、須與保護及諸般之便宜、

三、日本軍若確認爲中國軍遵守第一項規定、則不越右項中國軍撤退綫而續行追擊、自主的概歸還於長城綫、

四、凡長城線迤南中、第一項所示之綫以北及以東地域內之治安、須由中國軍警察官維持之、

五、本協定與調印同時、發生効力、（以上號外再錄）

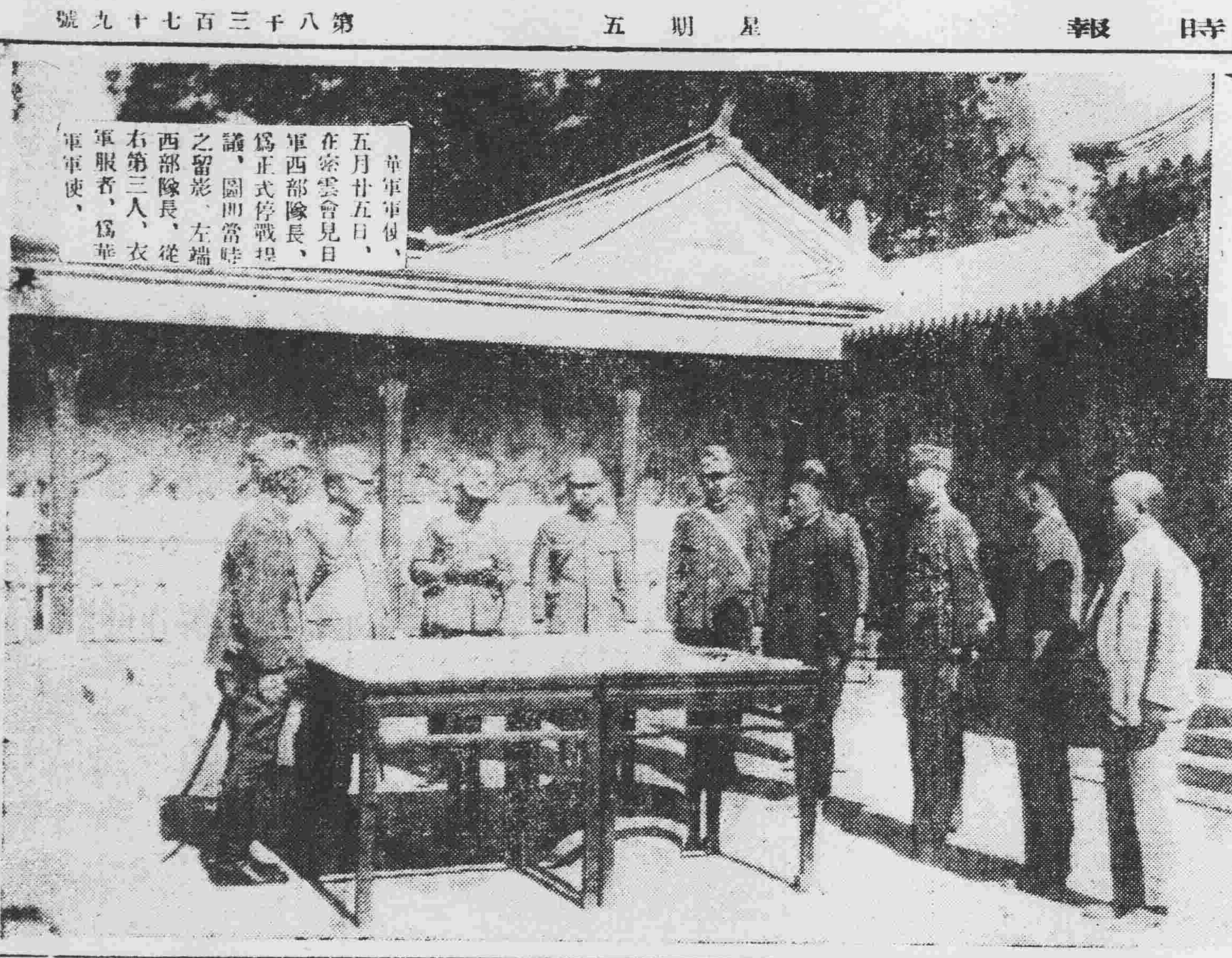

華軍軍使、五月廿五日、在密雲會見日軍西部隊長、爲正式停戰提議、圖卽當時之留影、左端西部隊長、從右第三人、衣軍服者、爲華軍軍使、

關於締結協定之經過 日陸軍省之聲明

【東京三十一日發電】關東軍司令官、五月二十五日、在密雲受理何應欽軍使參謀徐燕謀之正式停戰提議、故關東軍代表陸軍少將岡村參謀副長、基於以上之提議、在塘沽與北方華軍代表中將熊斌、五月三十一日午前十一時十一分、決定之停戰協定、簽字終了、陸軍省關於此事、聲明如左、

曩時日軍討伐熱河完了、而向關內退却之華軍、與由南方北上之中央軍、共同在長城前面近處、構築陣地、以此爲根據、而窺過境、挑戰日激、滿洲國境、和平有不可期之勢、此種不安狀態、若永續之、實日軍堪天忍受者也不得已遂再度進出關內、豫料華軍殲滅期將近、而華軍忽然自覺、知挑戰之無益、遂希望停戰交涉、日軍目的、爲確保滿洲國境之安全、以確立遠東平和之基礎、並無他意、故華軍披瀝誠意、要求停戰、即欣然應諾、經數日折衝之結果、五月三十一日、中日兩軍間停戰協定遂成立矣、此非特爲日軍所應慶賀、亦爲東洋和平建設之進一步者也、誠不勝欣幸、雖然、本協定、須華軍以誠意遂奉履行、方生効果、望華軍勿以此作爲空文視之、今後對日滿策、以此誠意爲基礎、務須注意、若有悖於協定情事、則日軍更出斷然處置、自不待言者也（國通）

國府開緊急會議 承認停戰協定

【上海一日專電】國府昨日午后召開緊急會議、林森、汪精衛、孫科羅文幹戴傳賢、及其他首腦部均聚集、將黃郛報告之中日停戰協定成立案件上程、經滿場一致無異議通過承認、

列國議員同盟會 委任統治問題 日要求撤消議題

【東京三十一日發電】預定十月在瑪特里開會之列國議員同盟會關於脫退國聯後之南洋委任統治原則變更問題、日衆議院側、將開各派交涉會、履行要求撤消該議題之手續、至貴族院因出席該會議之代表上村嘉納兩人、已首途出發、有與衆議院側取同一步調之意向、將以此趣旨、委託兒玉二荒兩伯、以期善處、（國通）

美經濟代表 已離美赴英

【紐約三十一日發電】爲出席倫敦經濟本會議之美代表國務長官哈爾、上院外交委員長畢特曼、下院外交委員長瑪克雷諸爾玆等、一同于三十一日由紐約起程、就渡英之途、

今後日本方針 努力更新滿洲國

【東京一日發電】以中日停戰協定之簽印爲機、今後政府、以日本聲明決定努力滿洲國之文化的建設改造之援助方針、關於此事、齋藤首相與荒木陸相、意見完全一致、（國通）

于學忠 訪英意領事

【天津三十一日發電】于學忠於本日午前至午後、訪問意大利及英國各領事館領事、提議某種事項、（國通）

中日滿間相提携 希望華側之努力 日外務省當局之意嚮

【東京一日發電】依中日停戰協定之成立、迄至今日、情勢完全沈滯之中日關係、俄爾招致一大急轉成爲今后急激速度好轉態度、日外務省、將愼重態度、現監視今后華側之態度如何、即華側諒解此次日之有誠意、自發的請願停戰交涉、而釆直簽印該協定者、爲中國漸次正當認識遠東事態、日外當局表示滿足之意、且表明今后若華側更進一步、停止排日排貨運動、且對滿拋棄直接間接之攻擊手段、日側方面對華側之意嚮、當以充分的誠意臨之云云、（國通）

華報歡迎停戰 滬市商會通電

【上海一日專電】本日中國各報、爭先報告涉戰交消之成立、一般亦均呈安定的氣色面、並盛倡該協定爲限於軍事行動、至政治問題、無所觸及、上海市商會發表通電、催促中央及各省責任者之反省

德女飛行家 在阿雷波自殺

【阿雷玻（土耳其）三十日發電】企圖德澳連絡風行、于廿八日飛抵阿雷玻、將降落時遭慘死之德國女飛行家厄德爾夫女士之死因、頃判明非爲墜死而實爲自殺、即厄女士降落時並不負傷、一旦下機後、參列某飛行家之華燭典禮後、入休憩室、以手槍自殺、至自殺原因則不明、（國通）

駐俄日使已面交 收買東鐵案回答

【東京三十一日發電】據日外務省接到駐俄太田大使電云、太田大使基於日政府訓令、於廿九日往訪蘇聯新次長蘇哥爾尼哥及庇雷斯丁斯基、傳達將使滿洲國收買東鐵等情蘇次長對日政府之回答、表示滿足之意後、關於回答案中兩三字句、質問日政府之解釋、訊並相約以蘇聯政府俟經協議後、關於收買條件及其他、將以俄側之具體的意嚮、回答於日本等語、（國通）

舊東北軍及雜軍 亦發出反蔣通電 華北局面將再呈急變

【天津三十一日發電】與馮玉祥相呼應之張作相、王以哲、萬福麟以下、舊東北軍及雜軍將領三十餘名、于三十一日午后、連名發出反蔣通電、於是華北局面、再呈急變之朕兆、頗爲濃厚、（國通）

【天津一日發電】停戰協定成立之三十一日、張作相突然帶同其子張廷樞至霸縣、直接指揮其麾下軍隊、本日午前、東北將領等四十五名、連署發出痛烈的反蔣通電、而前線有力將領、華北前線將領、現在張作相之指揮下、完全成宣告獨立狀態、其通電文甚長、最初即對各省市軍民長官、各法團、各新聞記者、並全國民衆告述、並詰中央之無理解、將何以對前方將士之苦鬭、及後方一般市民多大之犧牲、只吐空論、毫不實行、乃政府之習慣、口唱抗日、而對此竟以和平應之、吾人又復何言歟、故絕對反對中日停戰之定、最後即關於中央以不和不戰爲標榜而今竟破其方針、施行和平交涉、故對此軟弱外交、加以攻擊、（國通）

表明原產地條例 國府延緩半年 各國交涉其撤廢

【南京三十一日發電】對於預定六月一日實施之原產地表示條例、（領事簽證條例）、日外省電訓有吉公使、向國府嚴重抗議中、卅日日外省接電、國府遂變更最初預定、決定該條例延至明年一月實施之旨、該條例對輸入中國之外國商品、須將漢字成原產國文字表記原產地等項、若如此實行、結局不但刺戟助長中國抵制外國貨之運動、且對貿易上毫無利益、是以首先日本、及世界各國、均向國府交涉撤廢該條例、（國通）

華北華軍配備

【玉田三十一日發電】放棄灤河右岸主陣地以來、即陷於潰亂狀態、而退却之華軍十二個師、其後退却至白河附近、目下正極力構築陣地中、惟其陣地、係半永久的堅固者、使用附近部落居民之男子構築、至三十日華軍之配備如左、

王以哲軍、爲翁照垣之百十七師、何立中之百十師、張政坊之百七師、司令部置於武清、在北平郊外約三里（由馬駒橋至双橋間）之地、面向東南、構築陣地中、又王合併萬福麟之第四軍而指揮之、現任第四軍長、

郎希鵬之騎兵第四師、在青潤店、繆徵流之百六十師、以永清固安爲中心、在永安河之線、

何柱國軍、收容于學忠及六他、整頓陣容中、何柱國之司令部、在楊村之北方、孫德荃之百十九師、在北平南方十里之霸縣、

于學忠軍、以天津爲中心、推進北平塘沽之線、更將何柱國之五十七師合併、楊正治之百八師、在相柏鐘、萬福麟在平津線中間之郎坊、概沿該線、止構築陣地中、

宋哲元軍、司令部置於馬頭鎮、其右翼與繆徵流之百十其師連絡、左翼至北平南方良鄉、

湯玉麟軍在沽源、（多倫西南方、）而中央軍前線爲六個師、概警備北平及北平以北、

其他二陣、三陣之保定、在高麗營、

馮占海及其他雜軍、在張家口北方、於關內尚未入城、又華軍以左記兵力、在左記之據點、構築陣地中、

保定三個師、
高麗營二個師、
北平四個師、
順義二個師、
以上皆爲中央軍、

日軍對此、依華軍之態度如何、又依○○○○之誠意如何、無論何時、均能出以攻勢、已有準備、現部隊之移動配置亦終了、正靜觀中、（國通）

華企圖暹羅革命 爲報復暹羅之親日排華

【東京三十一日發電】據某處接電、南京政府對於暹羅之親日政策、及華僑之受壓迫、講求報復手段、企圖推翻暹羅現政府、樹立對華親善之新政府以代之、其具體的手段、使南京政府國民黨海外黨部、及僑務部委員會、誘惑煽動革命、約二百萬人、嗾使旅暹華僑現正極力進行該策動中（國通）

黔川政局 蔣在珍部已被解決 川將互約各不相擾

廣州訊云、黔省政府、自王家烈率兵奠定、猶國才出走旋復表示與王合作、數月以來、已漸趨寧謐、詎最近又傳獨立旅長蔣在珍、對王氏又復兵戎相向、闖犯貴陽、且有黔戰已復發之訊、但據某方消息、經王家烈派所部廖侯兩師、在婁山關板橋等地、將蔣部堵擊後業將該部擊潰、並即克復遵義縣城、現此事已告一段落、此間當局已接王家烈代表張蘊良氏報告一切、玆採錄該電如下（銜略）鈞鑒、蔣逆在珍、再度稱兵、進據遵相、頃王主席電已經廖懷忠侯鐵肩兩師、於五六兩日在婁山關板橋等地、將該逆部擊敗、克復遵義、並正赶辦撫綏善後、並派員與用儀（即猶國材）開誠協商、期用和平方法、結束黔事、而免事態擴大、庶能追隨西南共赴國難等語、知注特達、蘊良叩十日、至川省方面、西南政務委員會前爲籌商剿共軍事、發展西南建設、交通事宜、特派麥委員煥章、分赴黔川各省聯絡商洽一切、麥氏自抵黔晤見王家烈會商完滿後、即繼續取道入川、分謁川中各將領、晤商頗爲順利、乃近日外間忽傳川省田（頌堯）劉（湘）兩軍、又發生戰爭、川省政局、復陷混亂狀態、西南政務委員會、以該省治亂直接間接影響於西南一致團結對外進行至鉅故特於日前去電麥委員、詳查眞相、昨據政務某要員語記者稱頃得接麥委員電覆、內容略稱川省各將領自息爭、後卽共訂互不侵犯及一致團結禦侮之信條、本人抵川後、更佈達西南救國主張、各將已澈底覺悟、日來謠傳出師剿共、行將見諸事實外傳戰端復起、絕對不確、現川局安靖如恒云、

蔣電囑閻 促馮反省

【天津三十一日發電】蔣介石因華北之形勢、益見重大化、對各方面講對策、昨致電報於太原之閻錫山、促其反省、其電文如左、馮之所發通電、不過惹起內亂、徒益糾紛、際此目前之國難、實與敵以可乘機會、請由閣下轉戒馮氏、能共當國難爲盼云云、（國通）

京大問題 將選調停者

【京都三十一日發電】京大評議員、努力對京大法學部復職問題、頃受小西總長及文部當局之意、爲使有力的調停、以期徹底的解決事態起見、派戶田醫學部部長、本野工學部長、羽田文學部長等三評議員、上京與文部當局懇談、俾便決定調停者、至右項有力調停候補者、有荒木前總長、新城前總長、松波博士、織田萬博士、仁保博士等之呼聲、（國通）

陳獨秀案判決書（續） 江蘇高等法院刑事判決

設有共黨僞中央機關、當即密派督察員張清泰、科員陸文虎、會同捕房西探長戈而特等、於同月十五日按址前往查拿、適同屬中共反對派黨員之該屋主謝少珊、與濮一凡彭述之王武王兆羣等五人、正在開星期常會、當場一併逮捕、抄出大批反動文件、並在濮一凡所住之聖母院路高福里三百二十二號樓上亦搜出反動文件、旋又探悉岳州路永興里十一號爲陳獨秀住所、前往捕獲、並在其住所兩次搜出反動文件甚多、嗣經根據謝少珊口述地點、先後捕獲王子平何阿芳及嫌疑人梁有光王鑑堂四名、當王子平何阿芳被捕時、正在瑪山路業廣里三三五號寓所內印刷『校內生活』及『火花』兩種刊物、郭競豪因至王子平家探訪、爲守屋警察拘獲、當由探警將上列人犯證物、一併解由公共租界巡捕房、轉送法院、經檢察官偵查終結、以陳獨秀彭述之犯危害民國緊急治罪法第二條第二款第六條嫌疑、王子平何阿芳犯同法第六條及帮助犯同法第二條第二款嫌疑、王武濮一凡王兆羣郭競豪梁有光王鑑堂犯同法第六條嫌疑、提起公訴、

理由

本案經審理結果、依各種證據、分別認定被告等有罪或無罪之理由、分別說明如次、

（一）關於陳獨秀彭述之部分、被告陳獨秀自民國九年、即在中國創立共產黨、彭述之則於民國十年、附和參加、同受第三國際委任爲中國共產黨中央常務委員、陳獨秀兼任書記、至民國十六年、同被第三國際開除職務、十八年復同被開除黨籍、於是糾集同志組織中共反對派、以上事實、不獨該被告等迭次歷即供明、如就搜獲之文件如『獨秀述之告全黨同志書』、『獨秀述之致中央信』其中敘述、經過情形、綦詳、且攻擊史丹林派不遺餘力、是被告等與第三國際確已脫離關係、固堪認定、惟脫離後、復組織中共反對派、是否以危害民國爲目的、其危害之程度如何、在刑事法上負何種責任、本院應就被告等自白情詞、審閱搜獲之文件、互證參觀、以爲論斷之根據、本院審閱搜獲各文件、除僅屬違禁、而於案情無關之書籍不計外、其由被告等主編、以中共反對派名義發行之刊物、多至一百餘種類、如『火花』、『校內生活』『無產者』、『熱潮』諸小冊子、又如『中國將在何處去』『國內團結一致對外之意義』、『國聯第二次決議後的局勢』、核其內容大都攻擊國民黨政府爲資產階級所組織、爲帝國主義者所利用、鼓吹工人貧農起而爲階級鬥爭、並目三民主義、爲反動口號、又謂應堅決的撕碎軍政的建國大綱、欲將建設中華民國之國民黨國民政府推翻、其反動文字之尤顯著者、如以中共反對派中央常委名義、所發表之政治決議案、內稱『他們的任務（一）須組織及參加各地工人農民城市貧民的義勇軍運動、堅決的舉起反國民黨的旗幟、並要在正式軍隊作分化運動、使之脫離國民黨的支配、用來立反國民黨的義勇軍、（二）用全力推動城市工人自衛的以至進攻的鬥爭使罷工運動廣泛起來使應組織工人蘇維埃（未完）

政友會對政府策 鈴木總裁尚持愼重

【東京一日發電】關於政友會之對政府關係、該黨內有强硬及自重兩派、鈴木總裁將該兩派如何裁斷、係一般注視之點、據總裁決意之一般消息、齋藤內閣自成立以來、一個年間、不過實施與黨主張之一端、毫無獨持政策、然而不顧現內閣之重大使命、依然無確固政策、現臨編成來年度預算時期、于此非常重大時期、如支持內閣而任其責任之一端、實非所以考慮國家及國民、政友會與現內閣絕緣、須歸于政黨政治本來之立場、但其絕緣、並無倒閣之意、政府如樹立適合時局政策時、當不惜援助、要之、行動須要於國家本位及政策本位而已云云

至裁斷決行期、似乎在政府決定來年度預算方針時期、推想大概在六月下旬、鈴木總裁於裁斷前、當於未來之三、四日許、離京赴伊勢神宮、桃山御陵、報告決意、預定約十日前後、啓程赴關西旅行、（國通）

華教部新規定 大學招生辦法 女生學院暫不適用

南京訊云、教部以歷年國內大學及各學院招收新生、漫無限制、文法等科學生與農工醫理各科學生數量比例不能均衡發展、以致形成人才過剩與缺乏之矛盾現象、特規定廿年度各大學及學院招生辦法、於二十日通令遵照、（一）自本年起各大學兼辦有甲類學院文法商教育藝術等學院及乙類學院理農醫工等學院者、任何甲類學院所招新生數額、連同轉學生、不得超過任何乙類學院所招新生數額、其甲類學院所設學系、與乙類學院所設學系、數目有不同時、任何甲類學院各系所招新生之平均數、不得超過任何乙類學院各系所招新生之平均數、（二）自本年起、各獨立學院兼辦有甲類學科文法商教育藝術等科、及乙類學科理農醫工等科者、任何甲類學科所招新生數額、連同轉學生、不得超過任何乙類學科所招新生之數額、其甲類學科所設學系與乙類學科所設學系數目不等時、任何甲類學科各系所招新生之平均數、不得超過任何乙類學科各系所招新生之平均數、（三）凡專辦前述甲類學科之獨立學院所招新生之數額、不得超過各該學院二十年度新生額、如有特殊情形、須先呈經本部核准、（四）凡非嚴格依照本規定招生之學校、本部概不予審定其新生入學之資格、或更爲其他糾正之處置、以上各規定、除專收女生之學院暫不適用者外、所有國立省立及已立案之私立各大學各學院、應一體遵辦云、

破天荒大贈送 買一盒送二盒

補品大王 黃色補丸

暫不取利 但求試用 効力如何 每人只限 一打爲議

●補腎扶陽●功效非常●陽萎早洩●服之最良
●夢遺滑精●第一奇方●增加飲食●益髓添精
●腎虛腰疼●轉弱爲強●強精健腦●益壽延年

黃色補丸主治』先天不足後天虧損青年早婚房勞過度見色滑精腰膝背痛夢遺滑精陽萎不擧交不耐久房事早洩精液缺乏子嗣艱難陰莖短小腎囊濕寒老年精衰精神不振遇事善忘頭暈眼花心跳耳鳴形容枯瘦夜睡不安 凡因腎部所傷等症服此藥萬試萬靈確有恢復青春添精種子之能常服保腎安神身體健壯房快樂補血生精藥性和平 不燥不寒不論老幼四時均可服用非市井春藥也

贈送法』此藥在東省初次推銷特提出一萬盒作爲贈送顧主起不顧血本大贈送以昭效力而便推廣 凡在經售代理處買黃色補丸一盒者即贈送二盒 買半打即贈一打贈完即不再贈矣定價每盒國幣一元五毛半打國幣八元五毛

總經售處哈爾濱道外十五道街 三多藥行

代理贈送處
奉天 大成藥房 奉天日站 恒濟堂 安東 東益增遠
吉林 東升達 大連 華泰藥房 營口 洪春堂
長春 中西藥房 江省 五洲藥房 洮南 德慶仁
公主嶺 三合德 錦州 同盛居 遼陽 義和堂
四平街 天德堂

婦科三寶

調經養血丸 紅緞子仙膏 帶藥暖宮丹

紅緞子仙膏」專治婦女經脈不調月經紅崩錯後經行腰腹疼痛子宮寒冷白帶過多久不受孕屢患小產血少乾勞經閉經枯面黃肌瘦少食無眠發熱發燒心跳心忙四肢酸軟無論新得早有將紅緞子仙膏貼肚臍一張百病俱消萬用萬靈無病常貼此膏舒筋活血追風散寒種子調經誠婦女必備之聖藥也如患血少經閉寒血凝滯兼用(帶藥暖宮丹)保管數月即將瘀寒瘀血完全化下多年病塊下淨無存効力絕大百發百中紅緞子仙膏定價加料每張現洋六元普通大貼四元中貼二元

注意 本藥房爲濟世活人起見紅緞子仙膏減價一半加料每貼三元大貼者二元中貼者一元奉送帶藥暖宮丹一付

(調經養血丸) 此凡係金勒先醫士家傳秘方經驗數世活人數十萬凡婦女經血不調宮冷白帶不孕半產一切虛勞無不藥到病除頗蒙各處贊許歡迎捺得謝函鐵證不下數千件報不勝載叉經政府化驗註册特許專賣 調經養血丸專治經血不調月經不准赤白帶下血色不正紫黑成塊或淡白如泔水或經閉乾勞氣虛血虧發燒咳嗽經行腹痛腰痛心跳心忙食少膨悶夜多惡夢不能安眠一切婦女百病一經服用無不立起沉疴誠婦科之獨一無二聖藥也定價一料現大洋四元

總發行哈爾濱道外十五道街 金勒先藥房

婦科三寶紅緞子仙膏代理處列下

奉天鼓樓西金城大藥房 奉天大成藥房 奉天日站泰報館 安東震濟堂 大連瑞祥泰 公主嶺華泰藥房 四平街三合德 開原天德堂 遼陽德祥厚 千金寨義和堂 德泰興
安東中富街東益增遠 千金寨信仁堂 鐵嶺和發久 公主嶺義和順 洮南德慶仁 遼源德泰順 洮南和發順 營口洪春堂 錦縣同盛居 吉林東升達 吉林中西藥房
吉林文生堂 吉林毓生藥房 長春泰和藥房 長春中西藥房 江省德泰盛 江省中西藥房 江省五洲藥房 江省德生堂 長春長生葯房 安東兄弟藥房

東三省總發行哈爾濱道外十五道街 金勒先藥房

外埠函購將由欵郵滙下原班不悞郵票交可代價

高級美術印刷一切

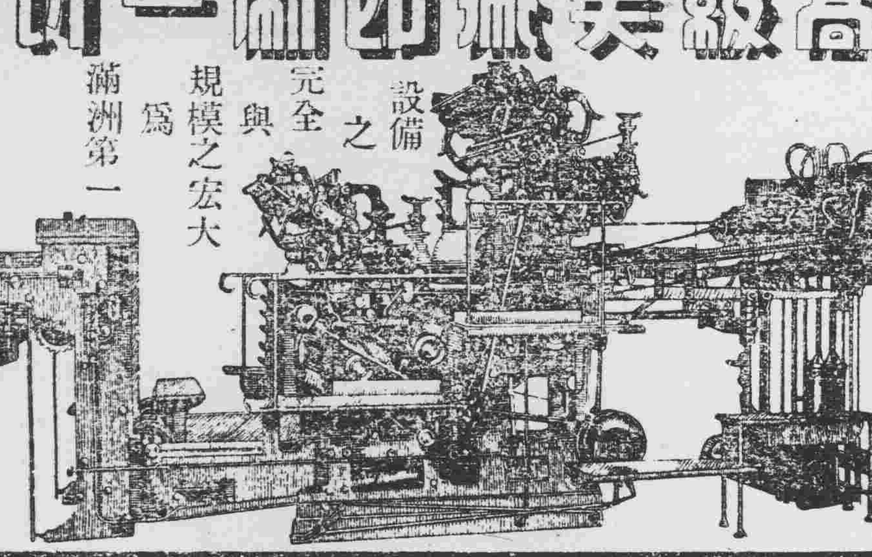

設備之完全與規模之宏大爲滿洲第一

滿洲膠皮版印刷會社

奉天信濃町二十一番地 電話長三三八六番

汽油 機油 鑛油

蘇聯汽油總經理

亞東公司

本店 大連市山縣通二〇〇番地 電話長二三二六二番

支店 奉天八幡町二番地 電話長三三九六番

新娛樂品! 新致富法!

活動電影機

本公司機器部最近代理外洋名廠活動電影機數十種 或百代 國際氏家庭用營業請一概俱備機器精巧放影顯明廉價出售招用外埠代理影機

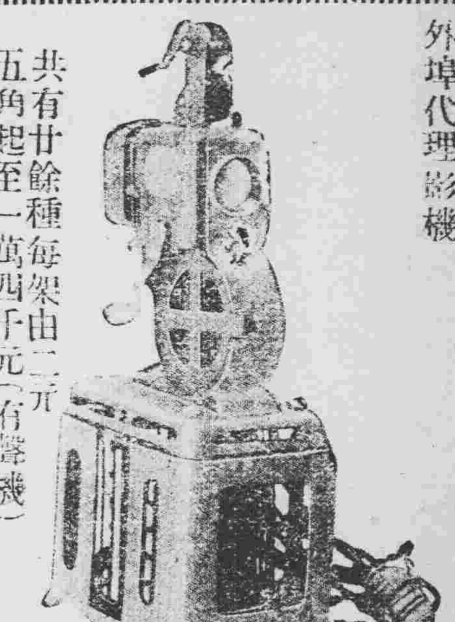

影片 共有廿餘種每架由二元五角起至一萬四千元(有聲機) 東西兩洋中國風景戰事冒險滑稽 情 愛情應有盡有、每套由六角起至二百元、

說明價表承索即寄

營業科目 經售各國名廠 醫藥衛生化粧 材料製藥機器 影機像匣用品

地址 福華公司 新京六馬路北首路東 電話二二七號
新華公司 哈爾濱道外南頭道街 電話二六五一號

家具 室內裝飾

批發

包椅子用花布 漆布 窗子連花布 地毯 其他家具用材料

品川洋行奉天支店

日本站浪速通日 電話四六八五番
本店 大連市敷島町三番地
支店 新京日本橋通五十九番地

歐美生乳藥

服了「歐美生乳藥」之後，乳汁濃厚而多，現在兒肥母健，多麼快樂啊！！
外埠均有代售 定價每瓶一元二角

總發行奉天鼓樓南 歐美大藥房西號

眼科專門

智識醫院

院址 新京三笠町四丁目廿六番地 (暫時診療所百川醫院對過)

滿洲醫科大學畢業 前山東省同仁會濟南醫院眼科醫長

醫學士 智識吉彥

新法忌烟

詳細簡章函索即寄

本院開幕今已三載對於忌烟特有專方不用瘋藥不害神經精神照常百病不犯至爲迅速而且安全已經忌除者五百餘人均於不知不覺之間而癮自消矣茲將忌法詳列如下

忌法 用內服及注射藥清解百毒毫無毒質不瘋不狂害皆無最爲安全

經過 不吐不瀉不受痛苦睡眠穩飲食增加癮病齊治百病不犯完全保險

忌期 輕者七日重者十日定能忌好烟毒全消如遇陰天下雨亦無異感完全負責

另費 特別低廉最爲公道病室寬濶火炕床舖均隨

注意 自便入院方便看護周到不分四時老幼皆宜

地址 奉天大西門裡路北 新華醫院啓

奏効如神

雞冠蚊香

雞冠牌蚊香螺形棒形両種

点火耐久經濟第一

雞冠蚊香絕大信用在有實際功効

大阪土佐堀三 大日本除虫菊株式會社

自行車 洋車 自動自行車 汽車 附屬品類 歐美式

陸軍 滿鐵 遞信局 滿洲國 用品配備

田村商會奉天支店

日滿自轉車研究所 滿洲樂號自行總經理

主任 田村與三郎

本店 總賣店 奉天浪速通三十三番地 電話長三四九〇番

支店 大連市山縣通電話長三〇九七番 大連市乃木町電話六二五三番 旅順口大正通電話五一〇番 沙河口電話九七一九番 新京大馬路電話九三四九番

汽車 自動自行車 修理工場 奉天浪速通三十三番地 歐美式接待車場

賓宴樓緊要啓事

敬啓者敝店 賓宴樓開設有年久蒙 東西兩洋各國貴賓旅客所嘉許者而維日本方面最居多數敝店甚知克己無一不求其誠敬以符主顧之雅意於去歲建立滿洲國 將近二載 長春成爲新京地面興盛人烟輻輳敝店飲食營業亦隨得機遇正宜精益求精 愼重營業保持應運而起之嘉會孰意於兩數日有顧客視察團人員 在敝店宴會散後頓覺肚腹下洩幸經新京醫院調治 始得痊癒疑因敝店飲食不潔 報告警署警署有保護管理之責立下禁令停止營業 即派員協同醫院詳細逐一查驗所有飲食材料並器具收存調治之法皆無不良化驗諸物 亦無毒質幸得洗白患病人亦已出院警署於三日後亦解脫禁令 仍許於五月卅日【即夏曆五月初七日】起照常營業 然敝店雖受此屑小之不白不無最大之警覺敝店凡百思維欸仄殊甚伏思此意外之發生不無關係 或仍有謹愼不週坐此咎 敝店自此以往 抱定宗旨加意敬 隨時改良總期盡善盡美不惟前途營業發展且不負日滿兩國各界惠顧之厚意也

本店主人謹啓

一健康 二健康

健康健康因健康

問題發生種々理由

請不顧理由祇飲赤玉

實現惟在實行耳

補血強壯

赤玉牌葡萄酒

攝於商埠地

榆關唐山間客車定今日售票通駛

關內北寧鐵路沿線之中國兵匪、業經日滿聯軍擊剿潰退、現奉山鐵路局、對該華軍撤退後破毁之橋樑等、均已派員修理完竣、該路局爲便利該地一帶之交通起見、當派遣員司、着手工作、曾誌本報、茲該路局定今二日起、由山海關至唐山間之客車、暫行通駛、以便該地之行旅、有所順利云、

國道建設處切實工作

滿洲國國道建設局、六月一日、在奉天商埠地八緯路張振鷺公館內、設立奉天國道建設處、開始切實的建設事務、目下國道局急應進行之國道如下、現已開始工事者如下、奉天至撫順、本溪至南雜木、山城鎭至柳河、北票至承德、安東至寬甸、本溪至城厰前所至義縣、

兩國政府核准、其詳細內容、須俟核准後發表、

通信公司又開總會

【新京專訊】滿日合辦通信公司設立委員總會、於本日卅一日午前開第二次會、午后二時、舉行第三次會、關於現品出資財產評價之調書、招股計劃案大要、設立宗旨書及株式呈報書格式等、議決即行呈請

天氣豫報

二日　南西風　晴一時曇

一日之溫度　最高　十七度七　最低　八度八

市署秘書長不再另委

奉天市政公署秘書長恩麟、業經調升爲熱河省公署民政廳長、已誌本報、頃奉天市政公署、業於本月一日接到請辭秘書長職之電報、當經該署照准、爲節省經費起見、不再另委、即予撤消、以該署秘書楊成能辦理該秘書長一切公務云、

古北口喜峯口籌設稅關分署

滿洲國財政部、決定十日在承德設立熱河稅關籌備署、並決定在長城重要關門之喜峯口、古北口二處、設立稅關分署、除任命安藤一郎氏爲籌備署長外、並任命十四名云、

民政廳考核村長

民政廳長趙鵬第、以事變後各縣村長、迭有更動、其資格是否相當、辦事是否盡職、應行加以考核、乃通令各縣公署將現職村長履歷報廳、以憑考核云、

奉山路委任旅客車隊長

奉山鐵路局、三十一日發表委任皇姑屯站運轉車守王文濱爲錦縣旅客車隊長韓家溝站務員陳義誠、與柳河溝站務員修國忠對調、會計處綜核課課員刁善禎、因病辭職照准云、

檢驗鄉間井戶

【大連】在客夏之虎疫昌行期間、官廳除沿戶檢疫、並注重清潔外、隨時檢驗鄉間之井水、蓋水之與人、具有密切關係、一井不潔、全村遭恙、其或因而患染傳染病時、能延及全市、故官廳自虎疫流行後、雖在平安期中、亦隨時檢查之、現値今歲之虎疫流行期不遠、正是預防之際、沙河口署、鑒於去年虎疫始於香爐礁之鄉村、故本年亦應預防於該地、現在香爐礁方面、多用井水、其水之性質、多不完善、更村兒多有拋擲汚物者、毒菌生於其間、食者無所發見、檢驗之、即是防患於未然、三十日午前九時、依賴滿鐵衛生研究所員、藤崎氏、前往該地、乳鄉村所有之井戶、逐一檢驗、並將井中之水、詳爲試驗、有無疫菌或有惡味、汚物者、除禁鄉民利用外、並予長期間的封鎖、所謂禍自口出、病從口入、故防疫首策、即愼於飲食、查香爐礁之滿人、約達六千餘戶、皆爲下級生活者、雖以儉樸爲特長、但皆不和衛生、已往之疫疹、虎疫、以及猩紅熱等時疫、莫不首起於該地、以此可知彼等之生活、及家庭之清潔與否、官廳若不從嚴取締、則夏期中、竟爲病魔之根源、現在沙署衛生係、定由六月一日起、至深秋間、每月五日、十五日、及二十五日之三日內、施行全般的衛生檢查、現在該地固稱太平、但此時稍一疏忽、便遺全村之後患、責在當局、安能忽略耶云、

警察第二隊剿匪成績

奉天省第二警察隊、一二兩中隊、于四月十四日、由省城出發、赴鳳城縣境龍王廟剿匪、該隊現已將該地帶胡匪剿平、乃于三十一日午前六時、凱旋回城、該隊此次剿匪、僅受傷一名、並虜獲大批槍彈、其剿匪成績如下、▲四月三十日、在鳳城縣境第六區李家屯、與匪首九江遭遇奪回女票一名▲五月十七日、在鳳城縣境第六區台溝、與匪首海蛟激戰、奪回人票二名、擊斃匪人四名▲五月廿七日、在一面山、與匪首九江龍衝突、予以澈底痛剿、損失甚鉅、

警備司令部召集錄取軍官生入隊

奉天省警備司令部、奉到部頒錄取軍官候補生榜、即行張貼、已誌本報、茲聞張榜後、該部即令錄取各生、即日入隊、以便編制訓練云、

警察官吏司法班昨已開始上課

奉天警務廳、爲謀司法警察智識之增進、特在該廳內附設警察官吏司法講習班、所內學員、率由瀋陽警察廳內及市內各署、並警察第一第二兩大隊及瀋陽縣警務局內之警員選拔、共計爲五十餘人、業於本月一日上午、在該廳大禮堂行開幕式、其第一期講習之課程、爲犯罪搜查及指紋法云、

○瀋○水○小○新○聞○

負氣離家

小東關老虎廟胡同、住戶郭德山、久無正業、以賭博爲生、卅一日晚八時、因在某局內要錢、輸去大洋廿元、回家被其妻李氏吵鬧多時、郭某因負氣走出、至今未歸云、

檢獲姦拐

第四警察署三洞橋分所、警察王王山等、前日午五時設卡堵查行人、查有鄒寶山、携同劉王氏、形跡可疑、當即帶所訊爲和姦拐逃來奉、該所以案關姦拐、即送警察廳轉送地方法院審辦云、

蛋破人傷

有賣鷄蛋之閻某、三十一日午前十一時許、挑擔行至小南關卜將軍胡同、因有一土閭、該賣蛋者並未注意、竟行絆倒、挑內鷄蛋、完全破壞、而賣蛋之手腕、亦被摔傷、該蛋挑內之鷄蛋、約有三百餘個、共値十元餘云、

獲鷄姦犯

小南關下頭、六合店胡同、住戶趙老五、以拉黃土爲業、三十一日、在邊門外閒遊、見有牧猪童邵姓子、亦在該處、獸慾大發、當將該童按地、强行鷄姦、適爲巡警遇見、即將趙某綁至分所究辦云、

悍婦動武

大東關、金家園子、小河沿胡同、住戶夏姓院內、三十一日下午、有房戶王姓婦、山東人、姓情愚悍、因與房東索租子、引起口角、後即動武、王姓子將房東臉部打傷、後經多人拉開了事云、

双雌爭吵

小東關、王大院胡同、卅一日下午、有姜姓童孩、與關姓童孩、因玩耍反顏爭毆、姜童將王童面部抓破數條、血流不止、王童歸告其母于氏、于氏出而抓獲姜童、掌以數頰、姜童哭叫不已、其母張氏、聞悉怒甚、找向于氏問罪、始而爭執、各不相下、繼而大罵特罵、兩不干休、嗣經多人勸解、始息風波云、

醋海翻波

大北關居獸場胡同、住戶關兆祥之妻宋氏、年二十一歲、曾有外遇、其夫屢勸不聽、三十一日下午、宋氏又招姦夫李某、在家私會、竟被關某碰見醋性大發、將宋氏大打、並將李某亦大打一番、李乘間逃走云、

摔傷乘客

大北關、快馬常胡同、住戶李許氏、上月杪乘人力車赴城內、行至鐘樓道胡同西口、因車夫行路不愼、將車拉翻、婦摔于路側、右臉負有重傷、經警察到場、將李婦送醫院治療、車夫帶所訊辦云、

丟貓互毆

小西關子孫堂南胡同、住戶崔某家、養有花貓一隻忽于三十一日午后五時許失踪、遍找無着、崔某之妻、疑前院住戶張姓偷竊、在院內指名大罵、該張姓遂找上前來、據理質問、崔某妻不覺氣上心頭、予以耳光數個、而張姓亦不示弱、致双方互毆一團、嗣經同院住戶解勸、並由張崔兩姓男人出來解釋一番、始行完事云、

東鐵路局亟圖滿俄平等

【新京專訊】中東鐵路理事會、爲統一滿俄双方平等權利起見、已提出各不平等條件、數次與俄方理事交涉、所提各項、即關於文書之用俄文、嗣後往來之文書、均用滿文、且以俄文爲附從文、以示滿俄文字併用、再關於滿方職員薪金、嗣後亦與俄方平等、亦以盧布爲本位、再關於事務之權利前滿俄双方職員互相核議行之不得一方面擅自處置云、

日滿聯軍勦匪伊通縣境激戰中

蟠居於伊通縣內大興川、營城子附近、續行反滿行動之殿臣匪、壬作彬等一千餘名、攪亂地方治安、今爲討伐此等胡匪、二十七日、已開始行動之滿洲國軍王克沈所率之獨立騎兵旅、與脇坂中佐所指揮之獨立守備隊、接力於二十九日、集結包圍網、三十日朝晨開始總攻擊、但敵匪亦續行頑强抵抗、目下激戰中、然敵方之損害莫大、日滿兩軍、似亦略有負傷者、

不逞結合協和團全員被一網打盡

以否認○○○爲目標、即將開始相當組織的之反日滿運動、五月三十一日午後十時、在市內青葉町五番地滿洲料理店慶記飯店樓上、協和團員十數名、秘密中開第一次會議、研究此後團員之活動方法、奉天警察署得此報告後、即行署員之非常召集、由伊藤警部指揮之下、岡田警部補以下二十四名、急馳赴現場、包圍正在會議中之團員、遂至全行逮捕、一網打盡、同時查獲認爲證據物件之不穩宣傳報單多數、及協和團員證、黨員名簿、協和團團章、謄寫版印刷器具多種、由一日朝以來、經岡田特高主任、開始檢查、該協和團員、尙未着手具體的運動、似有相當組織之團體、以奉天爲中心、至撫順開原方面伸其魔手、再及於全滿之計畫、今經奉天署員電光石火之活躍、竟能防患於未然、殊受市民多大之感謝、茲對其被獲團員之出身姓名列左、

瀋陽縣工業區一馬路、無業、楊天放、(二十六歲)瀋陽縣工業區一馬路、皮靴修理業、汪文生(二十四歲)奉天紡紗廠工人、馬國舞、(二十一歲)市內青葉町五、慶記飯店使用人、程慶雲、(二十三)小西邊門外一馬路、無業、朱慶寶、(歲未詳)小西關追擊砲廠前、無業、王紹榮、(二十六歲)瀋陽縣工業區一馬路、學生、石景華、(二十歲)開原縣南裴家溝、無業、王博學、二十一歲、奉天小西關教軍場胡同無業、楊藏宣、市內青葉町五、晉俊卿、(四十五歲)奉天紡紗廠工人、鹿紹臣、

伍圓紙幣上市

【新京專訊】滿洲中央銀行準備發行之國幣伍圓紙幣、明日(六月一日)起可上市、該五圓紙幣、面積大小、在已發行之拾圓一圓間、作淺赭色、花紋與前二者(拾圓與一圓)大體相同云、

一師生考試畢業

小河沿、省立第一師範學校新制師範第六七兩級、均肄業期滿、除在附小實習外、該校陳校長、定于六月一日舉行畢業試驗、已呈報教育廳、派省督學等四名、到校監視考試云、

警察帽花更換國花形

瀋陽警察廳、以現在警察所佩之帽花、頗不合新國體、並無何種表示、茲特製定國花形(高粱穗)大帽花、業經製造完竣、于三十一日分發各署警察佩帶云、

金票國幣盧布聯運換算率改正

【新京專訊】北滿鐵道滿鐵線、及滿鐵滿洲國線、貨物連運換算率、已改正如左、定於六月一日起施行、

一、北滿、滿鐵連絡、

甲以北滿鐵路收得額、歸滿鐵收入時、金百盧布、核九十三圓六十錢、

乙、以滿鐵收得額、歸北滿鐵收入時、金票百元、核五十一盧布六十五哥、

一、滿鐵、滿洲國線連絡、

甲、金票百元、核國幣百零四元、

乙、國幣百元、核金票百零二元、

關桂貞失踪 其母復痛涉訟失敗 毆傷鄰婦被羈囹圄

警察第二署、大南關富敎胡同、門牌第一二二號、住戶關徐氏、現年四十六歲、原籍北平人、現在孀居、同其十八歲之幼女關桂貞、及七齡幼子度日、該女關桂貞、現在大南關女子職業學校讀書、因家中富有、致被周鴻林等時常引誘、業經於上月間經關徐氏在警察第三署告發、周鴻林等強盜及兄弟合謀欺婦霸女、已誌本報、不意其所控各節、經第三署偵訊結果、均屬實在、取有供結、當將全案移送於警察廳訊辦、旋警察廳司法科派員詳細偵查、嚴訊結果、乃復判明該女關桂貞、係與周鴻林双方戀愛、關桂貞現有悔婚意思、竟而告發其一切不法行爲、警察廳對該案研訊、竟至二十日餘之久、除將周鴻林等釋放外、爲抱息事寧人主義、乃竟判令双方和解、不意自該案和解後、關桂貞突於三十日驟然失踪、不知何往、其母關徐氏因痛上次涉訟之失敗、復痛此次少女之失踪、幾如瘋狂、三十一日午後、因向其房戶馮桑氏訊問該女何往、及該女之失踪事項、由談話而口角、由口角竟起互毆、當被關徐氏將桑氏抓傷面部、並將其幼子摔傷、而同院另住一戶張書田之妻陳氏、因見該等互毆、擬即近前解勸、不意亦被關徐氏將其推倒地下、摔得昏迷不省、復由馮桑氏出頭告發于警察分駐所當經張分所以案關傷害、即時送由警察署、轉送瀋陽警察廳訊辦、現該廳因推傷之張陳氏、經改良中醫院診視、爲氣滯神昏、傷勢較重、經警察廳將該關徐氏羈於囹圄候訊云、

滿鐵客車設置娛樂場

【大連】滿鐵當局、鑑於大連至新京間之列車、運轉時間旣長、而乘客之於中途、多感寂寞、故順手時代之趨勢、將於客車中設備跳舞以及其他等娛樂場、以供乘客之消遣、將來長途旅客、當不足感於寂寞、對此當局間、正在考究中、實現期、將在不遠云、

電話減價安裝 電政管理局之計劃

奉天電政管理局、茲查舊政權時、即民國十九年十一月間奉天電話局交換方式、改爲自動方式時、以機號費名目、擬行抵補斯項款額、除官公署及住宅外、由用戶收三百元安裝聲請人收四百元、其次又行減至三百元、又減至二百元、現由事變後、剷除軍閥、剔除惡習、建設滿邦、開創新國、人民又行恢復舊觀、商賈結塵、市面形勢、逐漸輻輳、對於官商士民、徵求便利靈通消息、勢必安裝電話、然而觀查舊政權時、軍閥壓迫、惡歛誅求、等等苛政、實難枚舉、士民紳商、因此病弊困憊、金融亦形感交迫、雖應用電話、亦屬無力安裝、勢所必然、該局有鑒及此、故而勸募用戶、減價安裝、以徵公衆便利、擴充交通云、

二百嬰孩假同善堂審檢

瀋陽警察廳、對於嬰兒審檢事項、已經仿照奉天附屬地審檢辦法、着手籌備、已誌本報、茲該項事件、業經該廳籌備妥協、定於本月三四兩日午後一時至五時、在同善堂檢查各署署內之受檢嬰兒第一日爲警察第一二三四八署內之嬰兒、第二日爲警察第五六七八九十十一各署之嬰兒、共計二百餘人屆期凡受檢之嬰兒、均由該管警察派人護送至同善堂、以便沿途保護、屆期由南滿醫大小兒科專門博士稻葉逸好氏等、審定出產榮養法、及榮養狀態、發育狀態、骨格異常、並健康狀態、然後加以總評云、

夏季衛生宣傳大會開始

由奉天市政公署與瀋陽警察廳台辦之夏季衛生宣傳大會對於各種宣傳事項、業經籌備完畢、准於今二日、先在城內慶豐大舞台內開始宣傳、並映演各種衛生電影、三日改爲南市場東北大戲院內、四日爲北市場中央大戲院、五日爲工業區露天市場有聲電影院內放映現對各機關團體、發出入場招待券若干、以使歡迎觀覽云、

中央地區警備軍防守安奉沿線

安奉地區警備軍李壽山部、調往熱河、參加戰事後、當局即調遼河地區警備軍一部、前往安東鳳城境防、現警備司令部、將遼河地區警備軍調回營口另派中央地區警備軍黃振華部開往安鳳、防守安奉沿線、

熱河自動車新添各站名

奉山鐵路局長闞鐸、現因熱河自動車營業、頗爲發展、現爲便利起見、特行規定在中間開添設停車站三處、(一)在太平房地方、(二)在公營子地方(三)葉柏壽地方、均設站長及站務員、已於本月一日實行撿添云、

海蛟匪歸順

曾與匪首陶景文、同在安東鳳城兩縣蟠踞之匪首海蛟、去歲與討伐步隊、曾有交戰數十次、現在改過自新、希望歸順滿洲國、以示改變反滿態度、於日前率部下四百名、向安東縣長請求投降、並請保証其生命財產、及生活職業、又在鳳城一帶之孫大力、及部下三百名、亦已正式投誠、由警備司令部編入撫順工程隊開始工作云、

國都土地建築物出賣及出租規則（續）

第十六條、買受人應於訂立契約時、同時繳淸價金、但經國都建設局長之承諾時、得遵照其指定、於二年以內、分期繳納、

第十七條、買受人繳淸價金之時、始取得該土地或該建築物之所有權、

第十八條、凡經國都建設局長認有左列各欵之一、並會公告之於告示場者、嗣後至少五年間、不得參加根據本規則之投標、並不得出入執行投標地點、

一、投標時串通或唆使串通者、

二、妨姑或唆使妨害參加投標或買受人、訂立實約者、

三、不遵照第十三條規定、訂立契約者、或因有第三條第一欵情形、解除契約者、

四、妨害或唆使妨害執行國都建設計劃事業者、

第三章　土地及建築物之出租、

第十九條、土地或建築物之出租、依指名競爭契約、或額定租金抽籤契約、或額定租金指名契約辦理、

依指名競爭契約而出租時、由國都建設局長指定其所認爲適當之承租希望人二人以上、徵求其承租估價、以達至國都建設局長所預定出租租金價額之最高價額者、爲承租人、

依額定租金抽籤契約而出租時、由國都建設局長預定出租租金價額、及申請期間、就其期間內所有之一般申請人、依照抽籤方法、決定承租人、

依額定租金指名契約而出租時、由國都建設局長預定出租租金價額、以其所認爲適當之承租希望人、爲承租人、

第二十條、出租契約期間爲三年以內、

前項期間、得經國都建設局長之承諾而更新之、此種情形自逐次更新時起、不得超過前項期間、（未完）

電局添設長途電綫

【營口】本埠元神廟街、日本電話局、前爲便利本埠與盤山北鎭溝帮子打虎山等地、聯絡通話起見、特架設長途電話綫、刻已工竣、正式通話云、

瀋陽縣境施行防夏

瀋陽縣警務局長臧鑑秋、現以時屆夏季、轉瞬即至靑紗帳起、爲鞏固縣境內之治安起見特由六月一日起、全縣境施行夏防工作、以重治安、而安閭閻云、

縣署大興土木

【西豐】縣署改組、辦公房間、不敷應用只將東院之舊式房屋、湫隘狹窄、不適于用撤除、重建新式房屋十餘間、已以備警敎科兩辦公之用、由大肆翻修、準於七月一號前落成云、

瀋海路不通

瀋海鐵路黑山頭站梅河口間架設木橋四處、因卅日夜之暴雨、遂被沖失、以致自卅一日以來、列車不能運行、目下急遽着手復舊、假於一兩日內完工云、

冠蓋往來

▲吉田大將　一日午後二時十分經安奉線抵奉旋午後三時十五分離奉赴京

▲大谷光瑞　一日午後三時五分過奉赴京

▲金璧東(新京特別市長)　一日午後三時九分由連來奉

▲河本大作(滿鐵理事)　一日午後一時三十四分由京來奉

實業廳通令嚴防蟲災

奉天實業廳、現因各縣農村所耕種之大小田苗甚多、惟因耕種不良、以致發生蟲災、歷年多有、現爲設法防止計、特於三十一日通令各縣實業局、轉知各鄉村、一律設法嚴防云

廣播無線 RADIO

奉天放送局(ZILY)　波長三三三米突

奉天廣播放送六月一日

一、唱片

一、餞行　商業通信社

一、演藝

一、講演　剷除反國家思想

一、協和會日　朱松生

一、新聞

一、演藝講演

一、新聞

一、氣象豫報

協助勦匪之警察隊凱旋

出動鳳凰城及莊河等三角地帶、協助保護春耕及擊剿胡匪之警察第二大隊、及警察總隊等、頃以該地匪患漸次平靖、於業三十一日午後六時、及一日下午一時分途凱旋回奉云、

無綫電台磚石被毀

【營口】埠南賽馬場無綫電台、地處荒僻、無人看守、以致電台台基之磚石等物被毀、本埠王燮洲電局長聞後、乃速派員修復云、

甘霖下降播種忙

由春至今、雨量稀少、加以狂風屢起、田地乾燥、子種不能入地、一般農業民頗有愁色幸五月廿九日下午六時陰雲四合、細雨紛紛、直降通宵次晨雲散天晴、時當芒種、得此好雨、正忙播種、四民莫不謂好雨知時云、

批示

◎省公署（卅一日）

▲張文魁　呈請註銷撫順[illegible]戶屯建築石礦礦權由批候呈報實業部備案並令撫順縣知照惟該商所欠礦稅一期兩個月應即速繳以憑結案

◎稅務監督署（卅一日）

▲王蘭圃　呈價領荒照被資涉訟請查案等情由批仰即逕向奉天省公署請示可也

◎實業廳（卅一日）

▲盧榮久　呈請擬租採或官督商辦撫順鮑戶屯及舊華勝公司兩處煤礦由批業已留爲官辦所請不准

▲康賢均　呈請開採寬甸三道溝銅礦由批查地點名稱並未繪註陳國恩三百八十畝案雖經撤銷糾葛未清另給細圖呈核奪

▲王德長　呈繳礦區稅由批現大洋一元七角五分核符知收仰即知照

◎敎育廳（卅一日）

▲劉福田　呈請在藍旗堡子村設立私塾由批仰飭新民敎育局查明核辦仰即知照

◎瀋陽警察廳（卅一日）

▲奉天市公私聯合事務所經理曹雨辰　呈請發夏季志願警服由批仰該所持欵逕赴被服廠訂製可也

▲鄭鳴嶽　呈匪犯沈鴻勳率匪擊斃民父鄭文閣請申國法由批案送法院檢廳議辦究仰向該廳訴追可也

▲邵鴻會　呈邵鴻飛誤從叛逆精神錯亂懇准保釋由批仰候訊明再奪

◎瀋陽縣公署（卅一日）

▲龍成和等　呈村副龍景惠辭職公舉徐廣榮由批候飭該管警署查復再奪

▲大瓦溝子村長張連桂等　呈趙連城阻撓會務不納花銷由批業飭該管警署另選妥員接充具報在案仰候併案查明核奪

▲四家子村董張多三等　呈公舉村副轉呈一月之久未發委任由批飭該管警署查明核奪

▲佟朝惠等　呈受匪特重請免課賦由批所請豁免礙難照准

▲馬雲　呈張慶庫強奪貸欵由批仰候傳案訊明再奪

▲張慶庫　呈爲向合作社借欵村長弄弊不給蓋章由批實情如何無從懸揣仰候傳案訊明核奪

▲倪慶恩　呈村長挾嫌拒絕蓋章由批令行一區警署詳細查明即繪圖呈奪

▲蔡維垣　呈請發運靈護照由批內中有無違禁物件候派員查明具覆再奪

「三個時期」的反響
中國婦女走的路不是圈兒

（林風）

上海婦女刊有雨辰君的一篇題爲『三個時期』的短文。這短文說。中國婦女在近十幾年中繞了一個大圈兒。這個圈兒可以分做三段。三段的代表者是沉醉於母性愛的冰心。參加北伐戰爭的冰瑩。和北京大學的校花王馬珏。

對於雨辰君這種說法。我頗不能同意。

首先。我認爲。冰心。冰瑩或馬珏。只能代表所謂智識婦女。這種婦女佔中國婦女的極少一部。在中國。大多數的婦女是胝手胼足的農村婦女此外城市新興普洛列塌利亞的婦女。雖然數目是較農村婦女少得多。但在推動歷史前進這一點上。她們佔了更重要的地位。從智識婦女的轉變的線路。自然可以尋出中國大多數婦女前進的途徑。但若以智識婦女代表了『中國婦女』。那便太不得了。

其次。求心到冰瑩到馬珏。也不能代表中國智識婦女轉變的路綫。假如近十年來中國智識婦女是照着這個路綫走的。那麼。不怪雨辰君要說一聲『辛苦你哪』因爲走了十幾年却越走越退化了。

只是事實并不如此。中國婦女在過去十年中不方的前進。而且正在前進中。智識婦女也不能逆着這個浪潮走。

冰心。冰瑩和馬珏。一點不錯。她們是三個典型的女性。我們可以拿冰心代表新賢母良妻。她是個封建觀念很深。又是受過資本主義教育的安子。事實上。這種智識婦女。受過學校教育以時。做了安順的妻子陪着受過教育的丈夫在沒事的時候出去『溜躂溜躂』！記得有一次庸報新年增刊上登過冰心夫婦一張照片。標題就是這四個字。！的婦女。似乎正不在少數。但是他們是沒有聲息了。她們是五四運動的產物。但是五四已經早成了歷史的陳跡了。拿冰心的文學作品觀吧。冰心是五四以後女作家中最初的『翹楚』。但是她的創作的源泉早已枯竭。冰心的作品早已『過時了』。

坐包房到美國去留學。（或說是養病）的冰心是停住不走了。但是還有另外的人走呢。假如說。『五四』給智識婦女留下什麼。那就是。『做新賢母良妻去』除了這個。還有一大堆問題。這樣。小資產階級的智識婦女如冰瑩者。便實際的參加了『國民革命』

國民革命沒有完成宅的歷史任務。宅走了一半就完事了。這一來。革命女子冰瑩。誠如雨辰君所言『子無一點眼淚再也忍不住了』。

但是有的婦從革命行列『解放』了。她們是屬於資產階級和上層小資產階級的。她們從封建的禮敎的束縛解放出來。但是她們並沒有打倒性的壓迫。相反的。她們變成了資產階級男子的新式玩具。浪漫的社交婦女。她們厭惡革命。她們的生活的特徵是放縱和頹廢。這種典型在胎於四五運動中國資產階級抬頭以後。但直到經過國民革命資產階級妥協的勝利了。也就是沒落了以後才發展起來的。

不管馬珏是什麼階級的。她的確是沒落資產階級的婦女的典型。一點不錯。除了『花間的追逐。月下的度曲。深長的接吻。熱熱鬧鬧的結婚。』她們更不需要什麼。假如有。那就是這些人門快樂不可缺少的經濟的支持。這一典型自然也在發展中。可是這個發展是伴着沒落的。

不過中國現代智識婦女的典型正不止這三個。國民革命半途完了事。接着的還有別的呢冰瑩『不願意跑了』。但是接着她而起過她的。還有別的許多人。當着馬珏在社交和愛情裏做門爭的時候。她們着另一種可貴的動人的堅苦的工作。例如丁玲一一九三〇春上海裡而的美琳。矛盾『子夜』裡的瑪金。便是這樣的智識婦女。（提起子夜。我覺得倒很可參考。那裡面有浪漫的徐曼麗。有有些苦悶而不革命的張素素。還有革命的瑪金。雨辰君便似乎只看見前兩個。而忽略了後一個。最重要的一個。）要拿現實的人說呢。好像丁玲女士可以說是一個革命智識婦女的代表。然而比她積極的自然還有許多。

美琳或瑪金。和馬珏是同時存在的。這是事實。所以如此因爲智識婦女當中有階級的差別。她們代表着兩個背道而馳的階級。用一個典型來概括全體智識婦女是不可能的。但是我們可以從那前進的典型指出智識婦女的前進的方向。反之若看見那沒落的而抹殺了前進的。便大大不可了。

這些年來。中國智識婦女走的路不是個圈兒。前進的在前進中。沒落的在朝着墳墓走。不是這樣嗎？

廣大的工農婦女呢？事實上她們中間好多已經勇敢的站起來了。比起智識婦女。她們的勇敢是大得多的。那自然是因爲生活的不同吧。這不是這裡所要談的。

我是一個男性。關於婦女的問題。我想女性是更該注意的中國智識婦女或中國婦女。在這十幾年中究竟是怎樣走的。現在怎樣。和應該怎樣？婦女列的女讀者總有很好的意見吧

婦女週刊

歡迎投稿

低能兒與母體視分娩狀態爲定

□……米國愛德博士之新研究……□

米國紐折爾西市之低能兒教育學校之愛德略得爾博士。最近有如下面研究之發表。

我有管理低能兒之關係。彼等精神的缺陷。想必來自分娩時。有障害之影響。就三百三十五名之低能兒。與以調查。則就中四十四名。於生產時有何等外的障害。關於此事。日本慶應大學產科婦人科之中島精博士語。日本尙未調查。故以數字的比例。無由證實。然以爲如愛氏所言。

分娩時的外來障害。大概都是頭部障害居多。例如不是七個月或八個月之早產。陣陣痛起而生之所謂速產時。胎兒頭部在產道。處處受抵抗。而致外傷。他如墜落分娩時。嬰兒受打朴傷等。時常有之。查其原因。大概母親身體有何種障害之場合。患腎臟。心臟病。非常累心。或骨盤擴大於赤子亦容易發生底能兒之原因。此外與速產反對之所謂難產之場合。即骨盤過狹。而頭受其壓迫時。尤其鉗子分娩。即使用機械掏出。更於產兒不好。生後就發現於其發育狀態。或將來長成後。發現於腦。致精神的缺陷。大概是由母親病腎臟心臟。骨盤狹小。及一般之體質弱者。

嬰兒之死因及挽救法

（章斐成）（續）

（二）嬰兒六月後即失天然免疫力。故爲安全起見。嬰兒至晚當在三月內種痘。

（三）春日種痘。一年四季均可種痘。嬰兒出生後一年。宜再種痘。此後每三六九年復種痘一次。

天花與四六風在吾國爲嬰兒死亡最大原因在歐西各國早之已不成問題。因此病皆能預防。

丙、腸胃病

腹瀉。痢疾。腸熱症。其原因爲食物不潔與消化不良。夏日蒼蠅。帶菌傳染。

丁、呼吸器病

最普通的由着凉而轉氣管炎或肺炎。由於天氣大冷或太熱或夏日着濕衣等。

戊、早產

不是二百八十日出生之嬰兒。由於母親攣高舉重。或有激烈運動使胎盤震動。或其他疾病所致。早產嬰兒護理不善易致死亡。

己、營已養不足

母親之飲食偏重於一種或不足。則兒身體瘦弱。有營養不良之現象。喂哺若不得法所食之物不合嬰兒之消化。亦能產生營養不良之現象。

五、救濟嬰兒死亡減少嬰兒亡牢

甲、多設立助產學校培植助產人村。禁止舊式產婆營業。

乙、在過渡時期內可訓練舊式婆產

（一）授以改良接生方法。使其明瞭接生時。剪指甲洗手及消毒之重要。可以預防嬰兒之四六風。

（二）遇難產時。早報告或轉送醫院。免躭誤母子性命。

丙、普及衛生教育

（一）爲父母者當有普通衛生學識。衛生課程宜加入中學課程中。

（二）母親宜有育兒常識與兒童疾病預防及護理常識。

（甲）女子高級中學或其他專門學校。應有衛生課程。其中一部份注意嬰衛生。

（乙）設立保嬰研究會。

（丙）開辦母職訓練班。

丁、施行孕婦嬰兒之健康檢查

有左列之各項之利益。

（一）減少流產及小產之危險

（二）指導產前衛生？使產母健康增進。

（三）預防臨盆時之危險。

（四）減少先天疾病。

（五）保守嬰兒健康及預防疾病。

（六）減少嬰兒及產母死亡。

戊、改進社會環境衛生

（一）居住場所之改善。注意清潔。日光充足。空氣新鮮。在可能範圍之內。宜有寬大之庭院。

（二）公共遊戲場或公園之利用。母親可攜帶兒食出外。得新鮮空氣與日光。

（三）飲水設備之安全。勿飲生水。若生食菜蔬或水菓。宜加意洗淨。以防腸胃病。

（四）撤拉糞便之處置糞便桶應有蓋。免蠅蚋叢生。以爲腸胃病之媒介。

婚姻是錯配了麼？

（笳嘯）

T姑娘。大概在高小念了兩天半的書。去年就常看見她閒散的終日西家串個門。東家閤進去坐坐。

頗自命爲『時髦』吧。鴨屁股的短髮。高吊的及膝襪子。不時。也穿上一双日本女學生式的矮皮鞋。這樣。在不開通的十七八世紀的P縣。就不很多見了。何況她還能大方的在幾家所謂鄰居大娘大嬸的屋子里的炕頭上。脫洋襪子唱戲玩呢。這樣。便有人說她是『不怕人』的大姑娘。

漸漸T姑娘的婚期到了賴個三寸不爛之舌的媒婆子。巧語花言的便用紅絲兒將這對男女拴牢啦。她的丈夫是個工人。在M公司里當工匠手藝的山東工人。每天早晨聽汽笛一響。是便得往公廠交號碼牌子上班去的每天六毛小銀元木工。

這里當然有種力量。便是萬能的『錢』聽說她丈夫那小子積留的幾個血汗都用在這次娶媳婦的身上了。直個女性的魔力喲！偉大！偉大！

經過一番手續。最後在一個滿早吉刻。像清朝縣太爺出巡般的封建制度的喇叭大鼓便響在S山上一家的門前。T姑娘的紅蒙蓋頭被伴親奶奶揚去時候。她一眼瞧見原是這末個才藝捧子。粗手粗脚的山東哥們她這一氣。洞房夜里。就投上了暗影。她是極度表示不滿意。免强又免强。這對人兒湊夥到一塊。他是滿足心意。她是萬種恐怖。女人都是好悄皮的。尤是她的男人。總想嫁到個穿洋服。帶紅領帶。著小褲乂。發皮鞋的男性懷里。但。我們素日自負『時髦』的T姑娘。紅顏薄命。可爲她咏嘆喲！咳！

這不過是一場幻戲。歸根到低。還得是各走各人的路。

離婚？不。舊禮拜緊緊壓在她的頭頂上。街房鄰居的譏笑。她是避不及的。我們素負『時髦』的T姑娘。對于事實的行動。眞又返回十六七世紀般的終于想利『自殺』。而自殺。又對自殺方法那末不很漂亮着。咳！

一個夜里。不曉知情桃趣的手藝漢子。早就騎在花被上睡着了善感多病的T姑娘仰着焦黃的枯臉對起那窗外的明月。流淚自嘆。暗中摸索的打開了皮箱。取出嫁時的衣裳。都穿在肉體上。最後只給她丈夫遺留下一顆銀指環。新態燦爛的自己卧在炕上。幾次的被生的拘戀。幾次的又被她掙扎出。

『生着還有何味兒呢？』父母害了我。我又闖不出痛苦的婚姻的圈子……』手里握起半兩阿芙蓉。一閉杏目。便都送進櫻脣里去了。香魂一縷飛去了天外。

此時。驚動了手藝漢子。街坊的二嬸子們……喊在一團。

婚姻是錯配了麼？

……一九三三。五。二六

高跟鞋是歐化？

（菁如）

說中國事事落後。這話也不盡然。單看你從那方面測度。中國摩登婦女們的服裝。我們在北平天津。幾個大都市裡所看到的莫不是爭妍鬥勝。在灘裡拚命追趕着。錦衣繡服。鍍月鑲雲。比之金髮碧眼的美人又何多讓。只就鞋子來說。北平最出名者。首推東安市場之佳美麗。有工人技師一百餘名。每日出鞋八十雙。十之一二爲男鞋。十分之八九爲女式鞋子多半是摩登的高跟鞋。他那裡小小兩間門面。每月能銷鞋三千餘雙。這個數目使人乍一聽兒。有些不敢相信。是你一看到他那門可庭如市。仕女如雲的出入不斷。就會深信不疑了北平賣高跟鞋的本不止他們一家。若把北平每月所銷高跟鞋統計一下。一定會有個驚人的數目。佳美麗所用的樣本。係來自英國聯合製鞋公司。每月一册。上邊把這一月中歐美各國名師巧匠所設計的新奇樣同完全搜集進去。五光十色。目爲之炫。一般摩登婦女按圖索驥。各選所愛。對於樣式的研究。顏色的賞鑑。每人都有一種理論。而且她們批評眼光之銳利。賞鑑能力之精到。眞有足以駭人之處。鞋的樣式大概分爲×國×城×年×月式。摩登的婦女。一見之下。便能說出宅的名目。凡是新的樣子。才一出現。大都供不應求。貨隔一月。便無人過問。所以佳美麗在西城設有分號。廉價拍賣過時的貨物。北平高跟鞋之興。始於民國十八年。隨着北伐的成功。從上海流入故都。當時製高跟鞋者。只有蘇州胡考』家。技師來自上海。其價格以皮料之高下而定。最昂者爲金花皮。銀花皮等。價可十五六元。再貴者。則於跟上鑲有水磨鑽石。寶石等。價値四五十元七八十元不等。據說以前趙四小姐。曾在佳美麗定製高跟鞋一雙。贈送女友價在八十元以上北平一般達官要人的太太小姐。差不多全是他們的最好主顧。北京大學下野的花王。也是主顧之一。據說馬女士因爲身體太高。不大喜歡穿高跟鞋。高跟鞋最大的銷路。還是推闊人的家眷。以及師大。女大。淸華。燕京各大學的女生。據說去年燕京大學女生宿舍開放之日。有一位女士。房門後掛着一塊與門一樣大的布。上邊都是口袋。插滿了高跟鞋。不下數十雙。又有人說上海光華大學女生宿舍失火。灰燼中殘留最多的是高跟鞋底。女學生不燙髮。不穿洋服。不着高跟鞋。似乎便是美中不足。這種思想。充滿了女學生的腦筋。眞是可歎。皮料聽說以德國爲最佳。色多質美。外國人於高跟鞋。多喜歡淺淡的素色。中國婦女做效成風。也以金色。銀色。淡紅。淺黃等色爲最貴。一脫從前。紅綠掩映的習氣。高跟鞋又分半高跟與高跟兩種。在高跟鞋未流行以前。那時的摩登婦女都着半高跟鞋。男子所着的皮鞋。也可稱爲半高跟鞋。男子所着的皮鞋。也可稱爲半高跟。高跟者。是後邊之高跟與鞋底是一塊皮。所作成最高度。現下流行的是三吋。普通二吋五。高跟究竟興於何時。我們不必費腦筋去考據。宅的流入中國。却是最近幾年中的事。本來我國古代婦女。就很注意的裝飾。漢時有『利屣』鞋頭極尖。爲的是便於舞南唐李後主的宮女窅娘。足纖瘦善舞。後主爲之作金蓮。高六尺在上舞蹈。更覺得飄飄欲仙。後代婦女相沿成風。便有弓鞋的製作。年來知識婦女纔以解放平等相號召。三寸金蓮已隨着辮子成爲過去了。多變的時代。不會停止在何階段上的。今日又成爲高跟鞋統制女人脚的時代了。考察婦女偏喜歡拿自己的脚來擺弄的心理。大概不外爲悅已者容。纖纖的三寸金蓮。據說是使人看了楚楚可憐。但是在資本主義極度發展的今日男人對於美人的賞鑑。已由弱不勝衣的病態美。一變而爲趣重肉感的健康美了。穿起高跟鞋來。可以使胸部蟲起。臂部突出。所有曲線美盡量表現。在美學的立舞場上講。這件事並沒什麼可非議的地方。可是吾人所不能索解的是我國婦女向來以執拗著稱。爲什麼一涉及服裝就爭相仿傚。黃浦灘頭往來的外國野妓是中國妓女仿傚的目標。妓女呢。又是摩登女士和交際明星們效顰的目標。由此推下去大家閨秀。小家碧玉。無不相習成風。有人說。高跟鞋要常穿下去。一般摩登婦女的足趾有與小腿長成直線的可能。又有人說中國婦女穿高跟鞋。不但不算新奇。並且還有些復古的嫌疑。我國從前的婦女。穿上三寸的弓鞋。裹紮起腿來。褲脚下垂。掩住了脚的上部。只露出了邊的一點弓彎。顯得越發的小。現在穿高跟鞋的婦女。又穿起長到脚背的繡褲。將脚掩住一部。用意似乎和從前小脚婦女相同。其實婦女們天生一雙平底的脚。爲什麼偏要使牠斜立起使。舒服嗎。不見得。走起路來。須特別留神。一個立不穩。隨時都有將足腕折傷的危險。美觀嗎。我以爲美觀的第一個條件。必須切合實際。從實際上去求美觀才對不然。只是一味盲目摸倣。只知迎合別人的心理。太有些看不起自己了。從前的婦女。處處依賴男子。迎合男子的歡心。還有理由可說。今日有知識有能力的女子。也這樣的辦法。實在太使人莫名其妙了。

○　○　○

女工生活問題
經濟穩定與改善工會

（悅波女士）

女工生活的改善問題。實在是目前應該特別注意的。現把我的抽見寫出來。和大家討論。我的意見有二點。那就是。（一）女工經濟的穩定。（二）女工政治組織的形成。

第一。關於經的經濟的穩定。我們知道。女工們工資太少。工作時間過多。又常常被廠家無理扣除工錢。開除。這些都足以使她們的經濟不能穩定。然這對於生活是有莫大的影響的。可是。我們所需要的經濟穩定。不是說單是保持應得的工資不受意外的扣除就算滿意。而是要提高一般女工經濟的水準。使所得的工資。除了衣食住之外。還可稍稍積蓄一點才行。而且要徹底的反對廠方任意開除工人。這兩點以及別的許多問題。都必須要有堅烈的鬥爭。才能勝利。才能使資本家承認條件。這就不能不借助於政治組織的力量了。

於是。女工政治組織的形成。便在這一種情形之下產生了。宅。首當其衝的是工會。但這工會並不是那種官僚化的工會。而必須是工人自己的工會。能眞正代表工人自己利益的工會才行。宅。吸收一盤沙散的女工於工會的組織之下。變成一個沙丘。團結在一起。自然力量加大了。再加以組織的訓練。使每個工人增强了自己對於政治的認識。確定了應走的道路。用集團的廣大的力量。毫不退縮的同資本家鬥爭。那她們的一切要求。只要人人的組織訓練很堅强。一定會得到勝利的。從這種政治組織之形成。她們不但可以對於資本家作抗爭。而且能够進一步的現身政黨。作主義上的戰士了。

總之。在我是覺得。如果要改善女工的生活。那絕對不是單單提出些什麼『增加工資』『減少工作時間』。從一些浮面文章入手。就可辦到的。而是應該從宅的本身入手。如果她們有了政治的組織。又如果她們受過了相當的教育能認識世界的各方面。那末。一切她們自身的問題。推而至於整個的社會問題。就全可以由她們自己以清楚的認識與組織的力量去解決了。

滬上五次大同的音樂會
五月可算是音樂月

（張若虛）

今年的五月份。可以算是一個（音樂月）。在上海。據我個人所知。有五次正式的音樂會。將次第舉行。

（一）勃拉姆斯百年誕辰樂會
（二）星期交響樂會
（三）中國古樂舞蹈會
（四）華格那五十年祭樂會
（五）應尙能獨唱樂會

勃拉姆斯百年誕辰樂會。由工部局管弦樂隊奏演。指揮者爲梅百器。中間有俄國鋼琴名手英意賽維契的獨奏。時期在於五月七日之夜。地點在光明戲院。

勃拉姆斯Brahms是十九世紀德國的優秀作曲家。生於一八三三年。卒於一八九七年。他創作過二百多首的歌謠獨歌曲，是歌謠作曲家中的一大巨匠。他是一個反動的古典派派音樂家。作風一方汲取貝多芬的靈感。使他成爲純粹樂派中的一大權威。另一方面。在浪漫作風中染有古典的傾向。這便表現出了勃拉姆斯的特殊的作風。

莫意賽維契Benno Moisewitsch生於俄羅斯的奧特沙城。從小便住在倫敦　五歲即學鋼琴。九歲得音樂獎學金。十四歲在維也納從名教師雷著帝支基爲師。十五歲得盛名。現在是成了世界有名鋼琴家了。

中國古樂舞蹈會。定於五月二十一日夜在大光明表演。主催者爲佛麗姿夫人。聞已聘梅蘭芳爲指導。

華格那五十年祭樂會。在梅百器指導之下。將於五月二十八日仍假座大光明公開演奏。

華格那Wagner是世界樂壇上的一大天才。有『歌劇之王』的榮衡。生於一八一三年。卒於一八八年。他的代表名作有歌劇『龍恩格林』『巴西華爾』『漂泊荷蘭人』『名歌手』『德里斯丹』『與意索爾特』『湯鏗賽爾』『黎恩錫』『意瑪爾』『尼貝龍根的指環』等等。

這一夜。聞已聘名歌家八人。選唱華格那的傑作。對於這一個去世五十週年的德國音樂家聊誌哀思。

應尙能獨唱會。將於五月十日晚九時一刻。在美國子女俱樂部演奏。並有戴粹倫的提琴獨奏參加。鋼琴伴奏者爲李獻敏小姐。

應尙能先生。是國立音樂院的聲樂教授。節目已預定。其中有勃拉姆斯。馬斯南。韓德爾。克萊斯雷等的作品。並有應尙能自製的『吾所思』。及趙元任的『也是微雲』。『小詩』。『聽雨』等曲。

在跳舞場或戲院慣聽着薩克斯風Cachphone和爵士Jazz音樂的上海士女。或者對于那些新興音樂中所表現的快速步調感到過度的刺戟。那不妨回頭過來欣賞這些將成爲歷史上陳跡的音樂會。在這保存着十八九世紀時代精神的夜樂會中至少。可以喚醒我們的音舊夢又可使我們回嚼着古典派雅意味。和浪漫派的優美情調。

在我私人。對於西洋的音樂雖保存有懷舊的情調。但是對於中國的古樂。却從沒有方法可以感到興味。兩週前。在世界學院會見波蘭現代作曲家湯斯孟的一夜。我傾聽大同樂會的古樂演奏。祇覺得所謂中國的古樂。只有旋律。皆缺乏和諧的和聲。凑着許多樂器的在一起。祇演奏出一種單純的旋律。完全是原始的樂風。聽慣了西洋管弦樂隊交響曲。對於中國音樂。實然是聽不習慣。不過。沿用了的中國工尺簡譜改用近代音樂界通行的五線譜表。至少在一點上。我是非常表示滿意。

少女的常識
曲線的健康
切莫工愁善病　須要煆鍊體魄

中國數十年遺傳下來的宗法社會思想。到如今許多摩登小姐尙不自覺地受宅的暗示和拘束。在前一代。就說是祖母那一代的人物吧。他們便很主張纏小脚。留長髮的。於是『三寸金蓮。辮子掛背』那種耐人尋味的笑話。會給我們心坎裡留下個永不磨滅的回憶。現在纏足的風氣是早巳覺悟廢除。而且時髦的婦女也肯把辮髮剪掉了。這在時代推移底轉變中。可以說是進步的。逐漸解放的一個好現象。但宗法社會底遺毒。此時還沒有完全消失。小姐們無形中受其矇蔽的。實在居多數。

小姐們最不幸的就是染有『工愁善病』的劣根性。這自然是宗法社會的傳統觀念了。她們以爲『工愁善病』是最會討人憐愛的。只要在人們面前裝着橋滴滴的病態。便會容易得到異性男子的特別賞識。因此『無事裝成七分病。笑臉常帶一點愁』。這樣墮落的思想。把身體極度摧殘。造成了『弱質嬌姿』睬男性來玩弄了。其實很顯明的。美麗而聖潔的靈魂是寓於健康的身體。假如定要將健康的身體。毀壞到『弱不勝衣』。才算合於『工愁善病』的原則。以博取異性底歡心。則此種病態的女性美是卑賤的可憐的。最不合人道。現在社會亟需要女性貢獻工作。怎能自暴自棄地毀壞了寶貴的身體而做社會的寄生虫呢。

關於健康問題。我們再說到女子從前束胸的惡習。雖則目前都市的人們已是倡言解放『天乳』了。但頑固束胸的尙有其人。誠然我們主張天乳解放。目的並不是在於增加女性的誘惑。如人們常說的所謂『肉感』因爲身體是屬於自己的。想鍛鍊好自己的體魄。應當解放一切肉體上的束縛。恢復固有的曲線健康。且每日舉行相當的適宜運動。使身體各部分平均發育。不致因束胸而患肺病。或將來做母親哺乳時也不致害及小孩子底生命之營養。這都是站在生理學及社會家庭立場上爲小姐們設想的。我們只要拿歐美各國婦女們的健康體格來比較一下。便明白了。小姐們。請想想吧。我們沒有强健的體魄。是幹不了大事業。現在偉大時代的齒輪是急迫地轉動了社會很需要女子。且期待着今後的努力。所以要振奮精神。急須鍛鍊好自己的體魄。如工愁善病的劣根性。和妨害身體發育的束胸惡習。應該馬上澈底革除才對。

性教育
爲使女生了解宜以動植物爲教材

（督學博士保坂孝雄）

我曾就齒科醫專之女學生調查。於月經之初潮前。既知月經之何物及其理由。其爲學校教師。或友人所教者。六十%。不知者十七%。女學校卒業後聞自母親或姊者十三%。全然受專門教育者。此十七%決爲小數。

其後就某氏。同問題之發表即對於初經以前。有無月經知識之質問。答以知者八二。〇九%。不知者一七。九%。

此發表與我以前之調查。數字略同。足知經%幾年而不知月經的女子。殆有同數則今日性教育尙未徹。底如此殊堪遺憾。

此月經之問題。是性教育之一部門。性教育於少學校或女學校教授之。是最適宜的。我想理科之時間內。就植物或動物而教行之。亦絕好之機緣也。

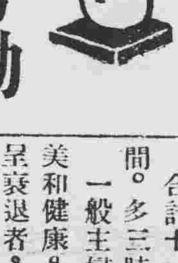

家庭勞働是婦女的天職

我國婦女花瓶禍水之譏。傳來已久。非無因也。以中上級家庭子女而論。每日勞働。不外看電影。打麻雀。煙賭等嬉戲其他家事。早置度外。一視與已無關者。—換言之。不肖爲亦不肖問也。終日勤勞者。只農村婦女耳。觀此知我國婦女之放棄本分。將來之流毒。不僅爲花瓶禍水已耳。查諸英美日法諸國之婦女權。雖日益擴張。而從未一日放置理家之天職。玆介紹米國之林德克利斯氏。於主婦之家庭勞働。將其苦勞用百分比。如次所示者。

	疲勞	累心	費心
育兒	一〇〇	二五	二一
洗濯	四九	八	五
掃除	三八	二〇五	十三
衣服	八	一六	三
食物	七	一二	四

又林德克利斯氏將一八一名主婦每日之勞働時間調查結果

掃除及其他雜務七時間卅五分
小兒之監督及其他二時間卅五分
戶外逗留之時間十分
其他之時間四十分
合計十一時間。男子之八時間。多三時間。

一般主婦。陷於過勞。防及美和健康。所謂精神肉體。均呈衰退者。非無因也。

善良之夫。對此事定深能解優慰之。夫婦圓滿之秘訣。乃互相理解一日之勞苦。巧於處理休上精神上之苦惱。將肉體上之。爲極須努力事云云。

總觀林德克君所論。似警告丈夫。與女性無關者。其實雖國情環境不同。而權利義務相互而行。我國女性。永是賴誘男性。非特事事坐享其成。即女主內的本分。都刪除。未免太失其義務—天職矣。洽可呼之爲花瓶。

世界珍聞及其他……

新生理論

清晨以前乃人體抵抗力最小時

蘇聯醫學家新發明

列寧格拉通訊，蘇聯醫學家拉柴洛夫、近根據其多年之經驗，在蘇聯科學院大總發表生理學理論，聽衆擁擠，多數爲科學家及醫生，拉氏之演講，頗饒興味，玆略記其要旨如次，（一）腦神經中樞之敏感力愈大，其相應之感覺器官之敏感力亦愈大，意即視覺、聽覺、及嗅覺均與腦之機能相適應，如神經中樞疲倦或停止工作，感覺器官即受影響，（二）但神經中樞之敏感力，隨每日之時序與個人之年齡而發生有規律之程度差異，敏感力最大之時間，爲每日下午二句鐘左右，敏感力最小時間，爲每日上午三句鐘至四句鐘，此足以解釋死亡之時間，多在清晨以前，即人體抵抗力最少之時，分娩多在此等時間，亦屬同一理由，在全生命中，敏感力最大之時期爲二十歲上下，最小之時期，則爲幼年及老年，（三）反射壓制是隨腦神經中樞之興奮程度而差異，其程度之法則，興奮愈大，反射愈弱，故咖啡能使冷水中之潤泳者，作長距離之游泳，因咖啡能使腦中樞興奮，因而防止反射痙攣之發生，因此、神經中樞能受外物之支配，此爲對於人生非常重要之一事實，故利用生理化學之效力，敏感力之程度，可使提高及延長云，

二十萬浪漫少女飄流各地 美政府現正考慮設法容收

華盛頓電云、美國國內年在二十歲左右之少女，離家外出，浸遊各地，從事放縱消費之生活者甚衆，目下全國殆達二十萬人，聯邦政府因此衆少女，均係前途有望而爲次代國民之母之女子，如此從事放縱不健全之生活，實爲國家前途之一損失，擬仿收容失業男子於大宿舍使用於植林事業之例，對此衆少女亦施行收容於宿舍執行強制勞動之方法，目下正在考慮辦法中，

蜂禍

馬蜂成羣佔領一畝麥田 愚民祈禱螫斃兩牛一孩

大名通信云、大名南鄉南樂戶新德古村村西田內，於日前忽來馬蜂一羣，落於麥之上，面積約佔一畝有餘，嚷嚷之聲，可達數里，無知愚民，以爲鬼神，相率圍繞祈禱，虔求他去，無奈經久不去，並螫斃耕牛兩頭，男孩一名，盤據該處，約有兩日之久，

濟水伏流 泉甲天下

遺跡可尋雖多 湮沒者亦不少

□……洛南七十二名泉調查

濟南通信云，濟水伏流，載在古籍，隨處湧出爲泉，古有歷下山甲齊魯，泉甲天下之語，泉之知名者，古稱七十有二，明德藩故宮（今之省府）泉以數十計，珍珠，白雲，濯纓，最著，南關之趵突泉，至今仍爲名勝一，李易安故居（趵突泉東）今省立醫科專校，泉源亦盛，如金線，漱玉，柳絮，黃花等，亦有歷史上之價値，至今騷人墨客，猶多蒞臨憑弔，泉水澄澈，游魚可數，游其地者想見易安詞人『莫道不銷魂，簾捲西風，人比黃花瘦』之句，輒徘徊而不能自已，惟是年代悠久，除各大泉尙有遺跡可尋外，湮沒不聞者亦不少，建設廳前爲整理小淸河，曾調查濟南各泉得五十三之數，各施工疏濬，以增水源，玆將其調查各泉所在地及現狀錄之如後以供參考，

一、古金虎池，在南順城街十號范姓順稱園內，泉流十餘處，源水上湧形如連珠，池旁石碑勒名爲金粟泉，

二、匯波泉，在范姓順稱園門口南護城河南岸，泉流五六處，泉水湧出成泡大者如棗，小者如豆，一名跑馬泉，

三、胤嗣泉，在南順城街龍王神祠下，泉流五六處，泉水上湧如珠，龍王神祠門上刻有泉名，

四、珍珠泉，在半邊街後南護城河旁泉流數十處，水泡形如珍珠，此泉爲南珍珠泉，

五、琵琶泉，在半邊街後十三號氏宅外護城河旁，泉流十餘處，形成水泡時出時止，

六、黑虎泉，在半邊街縣立小學後牆外，泉流十餘處，泉水上噴如串，自九號小門入，始得見此泉，

七、瑪瑙泉，在半邊街六號門口護城河旁，泉流數十處，泉水如連珠石香爐上刻有泉名

八、白石泉，在瑪瑙泉對岸泉流二十餘處，泉湧如串，旁有石碑刻有泉名，

九、任泉，在東燕窩街勝紹酒公司東院，泉流十餘處，泉湧如串、池北大石題有泉名，

十、古鑑泉，在南門外後帝館街東口護城河旁，泉流十餘處，泉湧如放火花，時湧時止前帝館街一石碑刻有泉名，

十一、舜井，在舜井街路西池北牆上嵌石題舜井池三字，

十二、香泉，在舜廟街二號後院內，

十三、蜜臘泉，在估衣街路西萬順祥後院，泉水流入江家池，

十四、灰池泉，在縣明池九號後院，泉流二十餘處，泉噴出如火放花，

十五、灰灣泉，在縣明池九號，後院泉流數十處如串，如放火花形狀不一，泉名係因探詢，而得確否待證

十六、懸淸泉，在東流水四十九號嚴記後院，泉流十餘處形如放火花泉名由探聲而得，

十七、天鏡泉，在江家池街路東德盛橋旁，泉流二十餘處如放火花，易名泉鏡泉，居民呼爲江家池，

十八、古溫泉，在東流水南頭路西，泉流十餘處泉湧如珍珠，西牆嵌石刻有泉名，

十九、中珍珠泉，在省公府西院內，泉流數十處如串，如放火花形狀不一，池旁亭內石碑，刻有泉名，

二十、泉在省政府，大門內西院，泉流一二處珠，形，嵌石，刻有泉名，

二十一、北芙蓉泉在估衣街三十五號，墻上嵌石刻泉名，

二十二、小王府池，在王府地池街十二號門外，

二十三、芙蓉泉，在芙蓉街路西藥房院內，泉流十餘處，如串珠如放火花俗呼芙蓉泉，（未完）

汕頭凶兆？

綵虹繞日 江水變赤

汕頭電云，潮安綵虹繞日歷半小時，韓江水變赤，沙泥沸起，濁如血，自竹稔山至急水塔城廂附近、人家改食井水歷二十小時始減，江水古時曾變一次，爲凶歲象，現潮梅各縣紛報旱災，

影星多被控訴

上海通信 近日上海影星，被控者頗多，悲旦張織雲前因貨欵被控，一審終結而敗訴，武俠明星張慧冲因租片問題，被拘於市公安局，後又轉押於上海地方法院，幸已開釋近則以陰險著名之影星王獻齋氏，又被崇德公司因欠租控於第二特區地方法院，明星公司經理張石川亦爲被告之一，王所欠租共七個月，法院二十二日晨十時開庭審理，王親蒞法院，候審張則未到，王於開庭前，在法院中來回踱，十時半乃就坐第四庭旁聽席上，時同坐者均衣服襤褸之男女，少時推事蒞庭，開始審理某房東控房客欠租之案，傳喚被告時，始知坐於旁聽席上衣服襤褸之男女，皆爲被告，於此可見近來欠租者之多，房租之重，實非貧民所可擔負也，審問時，所問非所答，令人忍俊不已，最可笑者，其中有一跛足之被告，手扶兩小撥，挪移而到被告欄，推事問何爲不繳房租，伊回答經濟拮据，原告代理律師起謂，被告家境甚爲充裕，並討大小老婆，跛足被告遂以向處見過，質問原告律師，明明不絕，推事遂將被告，斥退跛足之被告，退至旁聽席上，仍叨叨不絕，王獻齋急搖手止之，並掩口微笑，至十二時始審理本案，原告崇德公司代理楊律師謂本案已和解，推事問王獻齋，獲點首應是，雙方遂簽字退庭，王獻齋面退奸滑笑容，乘車而去，按和解內容，由王將所拖欠之七個月房租，分三期付清明星兩眞三個月付付清欠租，可知中國之明星收入固猶不足以應開銷也，

防止竊車 滬發明新設計

上海有二萬八千輛腳踏車或將有二萬七千輛主人認爲確得一好消息，據稱本埠已有一發明家，發明一新設計，頗可防止竊車行使其手段，其主要機括在一小鐵箱內，裝於三角架之後面，並與後輪相接聯，倘車主人停車在路祇須在鑰匙一轉，則遇有人移動此車，或使後輪轉動時，箱內立刻發出類似輪船汽笛之警告，竊賊驟聞巨聲，定將棄車驚走，至車主人移動此車，祇須將鑰匙向反對方向一轉，便可安然駛去，不發警告聲，

德文化之厄運未已

典籍五百噸已盡付一炬

柏林電云，近數月德國大舉淸除共產主義及智識界之領袖，僅德京一處，警察搜獲之違法印刷品，已有五百噸之多，搜查令以共圖書館及舊日圖書館之讀書室爲限，沒收之書，除特種留二十五册保存外，餘悉燬之，或作廢紙出售，

飛……飛……飛……

▲意水上飛機遇險 馬賽電，由吉諾瓦至香賽航線之意國某水上飛機於起行時遇險，上載乘客二人，駕駛員二人，及無綫電師一人，救生船赶赴救援，除美人乘客麥克易一人外，皆得救，無綫電師因傷過重，一時即斃命其餘之人微受震傷

▲被難飛行家殯儀 巴黎電，法國飛行家愛加拉氏，上星期二遇難斃命，廿六日上午十時舉殯，送殯者要人甚多，內有航空部長考提，巴黎衛守總督傑若，航空協會之代表著名飛行家柯斯提，雲姆斯，道瑞及女飛行家海爾玆，

▲飛行速度新紀錄 列伯爾電，法飛行家洛爾，廿五日下午駕駛法國三摩托飛機，由倫敦飛巴黎，上載乘客六人，以一時十六分飛行三七〇公里，平均每小時飛二九九公里，

▲英新建水上飛機 倫敦電英國新建大水上飛機一架，機將竣工，該機共有摩托機六架，每架一千匹馬力，可作偵察及擲彈之用，能容機員十人，

○ ○ ○

近代趣史（3）

紀文達口占祝文

紀文達於翰苑奇才，邀乾隆帝殊眷，常侍左右，以備諮詢，託陳引喻，比事屬詞，莫不稱旨，頗中同僚之忌，有思傷之者，一日，帝爲歲旱，祈雨於龍王堂，有祝文，勅紀讀之，即開卷，惟黃絹一束，中無一字，公乃急智頓生，從容口占曰，『咨爾鱗長，歲大旱，用汝作霖雨，往欽哉！』其才之敏給，有如是者，殆天授歟？

美國暗殺案冠於世界

平均十萬人中有一百八十人

紐約電云，據斯配鐵特報載，統計學家霍夫曼氏就美國一百八十城市調查統計，判明在美國發生之暗殺案，比任何文明國爲多，平均每十萬人口中有被暗殺者一〇八人，就各地方分別觀之，泰乃西州之門非斯地方於一九三二年暗殺之數冠於全國，

獄中訪陶記

體態瘦損豐姿益美 幽默中不忘女戀人

◇…陶思瑾獄中生活

杭州通信云，西湖藝專女生陶思瑾自殺死同學劉夢瑩於許欽文家，被判死刑，不服上訴後，現已由高等法院判決，發回更審，本報記者特往訪陶，至看守所晤見，陶體態較前瘦損，然丰姿則較前爲美，薄施脂粉，衣輕羅西裝，跛黑緞白繡花拖履，與記者握手爲禮後，談及本案，陶謂律師尙未來過，惟知此案發回後仍派在刑一庭審訊，言下若不勝憂慮者，記者乃詢對於最高法院判決發回更審之意見，陶微笑謂事實如此，不過將來還得看命運耳，記者恐引起女士悲懷，乃改詢以近來獄中生活，陶謂繪畫久已不作，每月替上海婦女節制會半月刊撰一二文稿，談談婦女運動，餘下功夫，吃飯，看天，呆想，在最近做了一些女紅，言次，舉足示記者，謂此一雙繡花拖履，即看守所中之成績品，嗣談及許欽文，陶惟冷笑，旣謂余本不願與男性接近故亦不疑人，然此案發生後，在公庭所聞，許對劉似不能謂毫無情感也，談至此，記者乃爲在看守所運動場所，攝一影，臨別，陶以幽默的態度囑記者爲訪取劉文如消息，詳以相告，記者笑問，女士尙不能忘此禍根乎？陶泫然謂我心頭眞放不下她，並謂已積思成疾，夜間失眠，晨起咯血，恐終無望，言下復嫣然笑，似神經變態，尙未復原，記者乃頷首示允，悵然告別，

脚氣自此盛行 須知療法最易

脚氣雖四季皆有。然於夏秋間爲多。至此病之分布。遠亘東西兩半球。就中熱帶及溫帶地方。如東亞細亞諸島。及接近亞細亞大陸南部盛行。脚氣自古有之。左傳韓獻子曰。郇瑕氏土薄水淺。其惡易覯。易覯則民愁。民愁則墊隘。於是乎有沈溺重膇之病。不如新田土厚水深。居之不疾。有汾澮以流其惡云云。其所謂重膇者。即今脚氣也。又史記曰。楚越之地。宮海爲鹽。雖饒魚。地勢饒食。不待賈而足。以故呰窳。（註呰。弱也。窳。病也。羸弱而足病也）千金方云。此病發初得。先從脚起。因即脛腫。時人號爲脚氣。

脚氣之症狀

極爲多種多樣。惟大別爲循環器系統之障礙。消化器系統之障礙。及新陳代謝之障礙之三型。於最定型的脚氣。首呈心機能亢進乃至心機能不全之象。次呈浮腫。第三招來四肢及其他感覺及運動障礙。以上三者醫學上稱爲脚氣固有症狀。惟此外有潛伏期的症狀。即雖無上項脚氣特有之症狀。然有食慾不振。但不時亢進。食後覺胃部膨滿感。又脚部覺重感。膝關節弛緩感等等症候。難保爲非脚氣。

脚氣原因及治療

今人則稱脚氣爲都會病。與古人之言不無相符之處惟以生理考察。是病由於缺乏維他命第二（B）所致之一種榮養障碍最易罹患者爲身體新陳代謝較多之姙產婦。勞働者。乳兒等。蓋此項人。生理上需維他命第二（B）較他人一倍。動輒缺之此成分所致。故爲救治或豫防之法。以多攝維他命第二最爲有效。雖然。每餐選擇富於維他命之食物。殊非易事。則補攝維他命劑。尤爲簡單。

此成分尙缺一事

惟據醫家經驗談。維他命第二之專劑。在臨床上時爲鮮効。由是以推。脚氣似除缺維他命第二外。尙有未知的原因。則雖云維他命第二。爲治脚氣最好成分。然另需何等補助成分。據日本東京榮養與育兒之會接到之報告書中。最堪注意者即從來服用維他命第二專劑。終無效力。以爲難症不治之悲觀人。自改服澤村博士之『若素』以來。即見顯著功效。此項實例已達多數。

「若素」有効理由

有如此偉大功効之理由。『若素』。主要成分之黑菲菌除含維他命第二（B）其量之豐富居凡有生物之首位。兼其種類D。E俱備。外有助長消化使胃腸腎臟壯健。並利尿通便作用之多種酵素以次能恢復諸臟器之衰弱。催進新陳代謝。又作用於腦神經救治癱瘓等等之靈妙成分含量頗多。諸如此類綜合於一劑之『若素』旣具偉大効力且其價極低廉一日僅有數錢即足。則可云現代大衆藥之精粹。

死亡比例最高 乳幼兒消化不良

化胃腸虛弱兒爲壯之初夏期調理法

爲母者。在此初夏時期。最當注意者。愛兒之胃腸衛生是也。春夏之交。溫度激變。抵抗力薄弱之乳幼兒身體。尤易傷胃腸機能。而此期之飲食物。又易起腐敗。種種病源菌。容易繁殖。故小兒最可恐之消化不良症。於此爲最多時期。查消化不良。以下痢爲主要症狀。此外亦有嘔吐。重則發熱。又大便混粘狀物或粘液。發惡臭。此病最可恐者。爲其

急性倘若不愼。即移疫痢。催命極速。悔亦不及。據最近調查。小兒死亡率。生後迄六七歲間。約百分之十二。而佔死亡率之過半數者。爲下痢性消化不良。是見此病如何威脅小兒生命。故爲母親者。在哺乳時。須特別注意乳質。同時勿給乳過度至對於離乳後之幼兒。勿給易傷胃腸之飲食。又愼勿過食。尤爲緊要。

壯化 雖然。消化不良症。固以胃腸之虛弱爲根本原因。則首先使小兒之胃腸自身。根本增進食物之消化吸收機能。爲第一要締爲達此目的。雖有種種方法。然採用近時聲價漸高之『若素』尤爲賢明之方策。本劑經日本東京帝大澤村名譽教授多年研究之結果。以黑菲菌爲基礎。製成之新藥。含有能消化食物中所有成分之諸種酵素。除較普通消化劑極有強力作用外。兼有在腸內殺菌制腐之功。此外又含有脂肪。阿米諾酸。各種維他命。奴古列英黎精、希斯奇精、鈣。燐等。助長

中毒的調理

初夏食物易中毒。中毒時的調理法。食後三十分鐘至一小時內。從速吐出爲宜。其法。將『若素』五六錠用玻璃杯一個。以溫水溶解飲之。即指插入喉中。便可嘔出。其後隔二三十分鐘。服用『若素』兩三次。至食後經過一小時餘。食物已移腸內。不能嘔出。惟將『若素』隔二三十分鐘。接連服用直至瀉下爲止。無須萆麻子油。毒皆排洩下去。

發育

之榮養素。極爲豐富他如人工榮養兒因牛乳。代乳粉等成分。遜於母乳。故易起消化不良症。惟取『若素』混入於牛乳或代乳粉給之。則以前所缺之種種成分。由此抵補。致小兒消化。大可改善。終見與母乳幼兒無遜之美滿發育。『若素』有如此顯著之功効。小兒科專醫尙且驚訝。

購買「若素」者須知

「若素」現由富有資力之三井洋行。向滿洲國及中國各地著名大藥店。開始批發售賣。以廣招徠、各地人士。如就近不能購到此藥時。可致函各地方三井洋行支店。隨時購買。縱僅購一瓶。該行亦必加意包裝寄上。對於郵送負完全責任。蓋三井洋行。鑑於『若素』旣具偉大的効力。爲謀愛用『若素』者便利計。特意出此犧牲的創舉。是以藥價極其低廉。只須費一元六角金票。便可服用一個月之久。殆非他藥所可比……（記者附識）

再者。三井洋行各地支店如下。上海四川路三井洋行上海支店。漢口大平街漢口支店。北平東單牌樓總布胡同北平支店。天津日本租界天津支店。長春室町四丁目長春支店。奉天郵便局私書函第四二號奉天支店。哈爾濱水道街哈爾濱支店。大連市山縣通大連支店。青島堂邑路青島支店。此外大連市浪速町日本賣藥株式會社支店。認定爲販賣若素之滿洲代理店。其他各地大藥房。亦均有出售。

留學日本女校中所患脚氣數月而癒

治病体驗

王淑貞

儂是二十歲的女人。四五年前。留學日本和歌山高女通學的時代。似有水土關係犯了脚氣病。受盡諸般的痛苦。雖經百方調治。終是不見効力。不得已就服用新聞廣告上的或是別人說好的藥方。化費了四五十圓的藥費。不但未見功效。到反弄壞了胃腸。過了些痛苦的日子。那時有個朋友勸我。說是有一種最好的錠劑叫『若素』你且服一服。試看好不好吧。

可是 因我相信各種藥的宣傳。服過不少。大概都是宣言與事實相違的。所以我也沒理這個朋友的話。可是我的病。到底是不吃藥不行的樣子。脚氣病漸趨於重。直到腹部都痲痺起來。浮腫也犯了。食慾不進。時覺惡心。竟至於一步不能行走了。那時纔買來錠劑若素。開始服用。惟我所驚異的。就是僅有幾天的工夫。胃腸的病。覺着非常的好了。我是

實在 歡喜的了不得。把這事告訴我全家的人們了。又過一個來禮拜。腹部的癱瘓啦浮腫啦。都漸次的減退了。我才極端的喜歡。赶緊的找着我那個朋友。對他道謝指示和介紹。以後又接連着服了三個月的工夫。我心裡覺着非常的通快。已竟回復了我的健康了。

並且 我的父親與哥哥。全受着脚氣浮腫病的痛苦。我勸他們服用若素後。不多的日子。全都回復健康了。所以凡是認識的人。我都勸他們服用若素沒有不感歎他的功效的囉

三那星

肺癆病特效藥『三那星』出世

◎從前死於肺癆的都是冤枉死！
◎目前正患肺癆的都可以不死！

○三那星治一二期肺癆病——有藥到病除之功
○三那星治第三期肺癆病——有起死回生之力
○數千年來名醫不能解決的難症——有了解決
○數千年來名醫嘆爲無藥的重症——有了救星

肺癆病不難治……雖在不能攻破肺癆菌之鈣質保障及結節抵禦！其在可以攻破肺癆菌之鈣質保障及結節武裝！

三那星非奇藥……肺癆病係由於肺癆菌之作祟，此菌一入人體，由所到之處，便成結節，致斷血行之路，且能分泌一種抗酸性膠質，以防禦一切外來藥力之侵入，故極難治療。三那星功能溶解肺癆菌之抗酸性鈣質，並藥力直達患部，殺盡癆菌，故論一二三期肺癆，均能於短期內克奏奇功！

奉送『最新肺癆療養指導書』『三那星實驗報告書』函索立即寄贈

上海仁記路二十五號美商愛世開洋行獨家經理
奉天 大洲紡房內 哈爾濱 六道街口 特約售 上海大洋十元

美商愛世開洋行

新貨運到

本行倉庫燬於迴祿，來原斷貨多時，惟愛護肺癆病家，使於索閱療養指導書起見，雖廣告照常刊登，無從購買，爲歉在德，顯新貨運到，請向就地各藥房購服荷現，

美商愛世開洋行（2）

感謝名醫

小兒五歲未滿與赤貧送診

湖北東之香先生眞是名醫聖手鄙人前在吉閩兼春溫證是命危旦夕矣遂登車反省路經海龍站遇李局長介紹有去年辭退地方檢察廳官職行醫之南方人在本縣診治男婦大小內科中救活人數甚多均有姓名可查故急赶回訪聘到家不旬日而病果全愈先生除開方外給檢查病根判斷脉理之診證一紙留備病者查考這眞是婆心救世重命如珍因此轉爲介紹社會諸君請一試之便知余言之不謬也

劉文卿啓

診所大西邊門外甄化里路南門牌九十五號分診所

鴻育堂

胃病新藥

紅色造福

紅色造福

紅色造福

福 患者諸君 特點 紅色造

奉天大西邊門外鴻育堂藥店啓

戒煙新法

本院戒煙新法用科學保證安全不痛苦的一極新藥以除癮住院費十日及一切火食三等五元 針只用三次即可將鴉片嗎啡白面片戒掉

診療各科 住院方便

午前施診 捨藥 一二小時 十時起十二時止 除此時間外照章營業

商埠地 馬路灣 大西醫社

十縣聯合會剿股匪

【海城】匪首高明山等、率黨羽三百餘名、蠢動於營界上坎子一帶、勢欲乘機思逞、當局現擬徹底肅清、由營口、海城、盤山、黑山、台安、等十餘縣、軍警聯合會剿、並由友軍之協助、諒不日即能開始工作、而此等麽類、不難一鼓蕩平云、

一分局調查城關戶口

【海城】警務一分局長朱達三、現爲調查五月份本縣城關戶口數目、計戶數四千二百六十四戶、男數一萬五千七百五十七名、女數一萬零九百零三口、

左翼旗小學校建築校舍

【札蘭屯】布特哈左旗小學校、自開學以後、而學生繼續增加、是以學校舍不敷應用、而學董胡品三氏、爲壯事興學起見、在該校院內、修蓋草房五間、爲節儉學費計、故減折料、業已工竣、以資應用、而使進行、現已照常上課矣云、

索局長額旗長宴會各要人

【札蘭屯】興安警察局、局長索寶氏、布特哈左翼旗、旗長額爾登氏、自任職以來、爲聯絡日滿各機關起見、於五月二十一日午後六時、在成吉思汗飯店、設宴會招待各機關首領、有井粕聯隊長、林靖憲兵隊長、額省長等、是日車馬龍、齊集該店門首、并招妓女陪酒、歌舞作樂、一時極盛、至八時賓主盡歡席散、各機關首領、各行歸去矣云、

馮司令拔防告竣

【扎蘭屯】本站黑龍江省、陸軍混成第一旅旅長馮廣友氏、奉命於二月間、來札蘭屯擔任護路軍、隨帶一團第二營金營長守衛、并負往覆押車勤務、自駐札本站以來、馮司令對於軍紀風紀甚嚴、公買公賣秋毫不犯、頗蒙東鐵路局、及各機關之嘉許、邇來蒙上峯調安達站駐防、業已開拔矣、是日各機關各團體商民人等、齊集車站歡送、由馮司令致謝畢赴安達站防次、所以各界商民人等、咸謂馮司令辭譽優良云

林中慘死之幼女 犯人果爲近隣

誘意未果殺之以免不利

【大連】市外石道街東部四區、居民趙啓鋼之長女小當子、於五月二十六日、慘死於附近之山林中、其中詳情、已誌本報、至於死者、究爲自殺抑被害耶、大連署以爲人命關天、自事件發生後、明查暗偵、於二十八日、曾將嫌疑者之近鄰仍文海、拘於署內、詳爲審訊、至三十一日、因某不能再瞞、遂將慘殺幼女之事實、完全供認、因之怨案水落石出、死者亦得瞑目於九泉矣、據行兇者供述因果如下、

趙小當子、係一活潑女兒、因之觀爲奇貨、曾擬誘出、借至山東芝罘賣爲妓女、且可從中漁利、此念已宿存於中、至三十四日、乘機將當子誘出、當夜未能離連、乃與友人陰謀之、誘之於他埠、亦不敢久留市內、若再令當子返家、因平日誼關比鄰、女父與伊早有往來、女必以實告諸其父、因之而有害殺之意、以免身後之不利、二十六日午後九時深夜、借至林中、以巨石打破當子之頭、當時死亡云、

公學堂師生趕造博覽品

【大連】滿日國民、望眼欲穿之滿洲大博覽會、其準備先後就緒、而其縱橫於白雲山下之會場、亦將次第完竣、連日來主催之大連市當局、忙於籌備、會場之諸工程、亦加工趕造、向日荒涼之白雲山麓、將見士女之足跡、茫茫無極之空場中、已化爲熱鬧的都市、車水馬龍、奇裔雜要、將麕集而來、市役所鑑於會期已近、各地觀賞之旅客、及滿日兩國之出品中、亦將舉陳於場中、關東州內之陳列品、實應從速蒐集、除於三十一日、催促各方製造中之出品外、並於日昨、通令旅順大連、以及金州、普蘭店、皮口等各民政署所屬之十一公學堂、各備出品、學生及教員、各自任其所能而製造之、於六月末日提出云、

增進兒童健康行山野團集

【大連】滿鐵當局、爲增進幼兒之健康、將援例施行沿線小學校之夏季集團、去年沿線、因有匪賊之橫行、曾斷卻兒童林間之團集、至於海濱因有虎疫之發生、海岸團集、亦行廢止一般兒童、皆失所望、今年沿線安寧、而虎疫尚未流行正宜施行此舉、刻下學務課準備中云、

發蠅劑撒佈傳單 空前衛生宣傳

六月一日全市掃除

【大連】市役所大連署主催、並以土木課後援之下、以爲滿博之觀覽客、將先後而來、故於日前、即準於六月一日、舉行全市的衛生宣傳、現已印就宣傳書數萬張、於五月三十日一日散發之先日、曾曉諭商民宣傳之用意沙署感於責任之攸關、於六月一日、開始商民中之清潔檢查外、並與市役所協力之下、共備清潔取締員、專巡視街市之清潔、並備苦力從事清掃之工作、而會場臨□之諸鄉村、如馬車收容所、香爐礁、諸社宅地等、由直轄之警所監督、五日一掃除、三日一檢查、以期恒久的清潔、市警共舉之清潔大會、已於六月一日午前、實施矣、當日藉天氣之晴朗、官民一齊努力、凡係市內商店、全將室內之器具搬於屋外、至於街道上、則由土木課負責、衛生苦力、及塵土之運搬車、來往不絕、一時極混雜、大連署於三十一日、撒發傳單、其內容如下、

爲全市民的家屋內外及道路之掃除的日子

諸市民大連中街之美化事務認爲吾等各人的義務、一方本年之夏期中、更有空前的滿洲大博覽會、觀景之各地旅客、實爲麕集而來、故在此期、必須注重市街之美觀、不惟有益於衛生、且可防免傳染病之發生、於人於己、皆有裨益、是以市民應一致的、使各家屋內外及街頭巷內清潔

塵土箱之破壞者急速修理之時値蒼蠅之繁殖期、援往年之例曾配置(乳劑)殺蠅藥水於各派出所內、望市民隨時至當管之警所內、領取或備置家中、以爲不時之用

昭和八年五月

大連市役所

大連警察署

大連署於宣傳之次日、督飭各商家徹底掃除、並於六月一日起、每日至各戶中、巡視檢查、有不清潔者速令掃除、不遵者處罰云云、

民政署召開農業技補會

討論農林事項

【大連】大連民政署、於五月三十日午前九時起、在署內召集管內農業技補、開催五月例會、出席者有管內各會屯農林指導技補十一名、更有地方課殖産係中澤、中曾根、高橋角田各技手等、對於左列諸事項、有以協商及指示、

一、松毛蟲發生狀況及關于驅除之事、
一、山林中之防火及關於防火線之設置之事、
一、關於雛種用之發給之事、
一、關於貸借猪種之事、
一、關於棉花發芽狀況之事、
一、關於調查果樹藥劑撒佈狀況之事、
一、關於飼育春蠶之指導事、

教局規定各校相互參觀

【錦縣】教育爲各教員研究教法、俾利實施、已曾在縣五校實習、爲互促計、特規定相互參觀表、令即按表逐日遵主參觀、推及複式教學及分數制教學而已、

七區將舉辦彙攷

【錦縣】邑七區大凌河區教育會會長李兩村、爲鼓勵教學特擬於月內舉行區學彙攷、以資觀摩而相善云、

江省全省警備隊會議開幕

計出席者三十一縣

議決重要議案八項

【黑龍江】江省清鄉局招開之全省各縣警備隊會議、前以未能開會一節、業誌前報、茲者張司令官已於日前午后五時許、由京歸來、清鄉局特定於五月廿六日午后一時、正式召開會議、計到席者五十名、共三十一縣、當即假警備司令部大客廳內開會、茲將出席人員之姓名、及會議程序、並議決要案八項、分誌如左、

出席人員姓名

(省公署)

省長	韓雲階
總務廳長	島一郎
民政廳長	劉德權
警務廳長	庭川辰雄
教育廳長	姜承業
實業廳長	盧元善

(警備司令部)

參事官	路之淦
參事官	高齊棟
參事官	王賢彤
外交科長	張漢仁
司令官	張文鑄
顧問	河崎思郎
參謀長	趙振邦

(省清鄉局)

局長	王作震
總務科長	左魁章
警備科長	舒龍光
司法科長	關階平
視察長	佟芳
日文書記官	孫正官
記錄	金汝瀛
記錄	孫紹先

(各縣警備隊官員)

呼蘭統帶	陸春溥
參軍官	蓋學章
拜泉統帶	郁召棠
大隊附	孟昭蓉
綏化統帶	趙振武
巴彥統帶	陸春生
參軍官	陳海亭
大隊附	王作善
	于九洲
蘭西統帶	金發
參軍官	林宗徐
大隊長	徐春溥
大隊附	姜公望
	孫義軍
望奎統帶	龐振榮
依安兼統帶	于文英
大隊長	高琪
林甸兼統帶	張孝友
參軍官	朱孔陽
龍江大隊長	吳海權
慶城大隊長	馮坤
海倫大隊附	梁銘鏃
	薛瀾
中隊長	楊福山
克山大隊附	林長文
	常德全
中隊長	穆德魁
肇州參軍官	陶振武
大隊長	楊萬泉
	吳志雲
訥河大隊長	劉治餘
軍需	林鵬
大賚大隊長	王振綱
肇東大隊長	張興華
肇東代表	戴寶田
泰來大隊長	王緒榮
安達大隊長	米振倉
甘南大隊長	李昇田
泰康大隊長	陳國瑞
青岡代表	陳驥
龍鎮大隊附	馬杵林
德都大隊長	田自倫
景星大隊長	曾雲亭
通北中隊長	郗中和
克東大隊長	張殿閣
湯原參事官	張永馨
綏濱大隊長	趙甲寰
明水大隊長	馮廣海
林甸大隊長	于海樓
大隊長	林紹先

清鄉局警備隊會議程序

(一)行開會禮全體向國旗行三鞠躬禮、
(二)局長報告開會宗旨及訓詞
(三)請省長訓詞、
(四)請司令官訓詞、
(五)各統帶隊長答詞、
(六)各統帶區長報告經過情形

一、提議關於警備隊經費宜如何籌劃始於事有益於民無害、
二、提議關於警備隊之編制究宜用三六制宜用四六制、
三、提議關於警備隊教育之計劃、
四、提議關於參軍官大隊附有無設置之必要、
五、提議關於槍械子彈之需供
六、提議關於剿匪聯防辦法、
七、提議關於郵金之規定、
八、提議關於清鄉之計劃、
九、閉會、

省長清鄉局長向各縣警備隊官長訓話、

附記

(一)各警備隊與議官長入席時一律身着制服以示整齊、
(二)各官長如有提議時每次以一人爲限以重秩序、
(三)各官長臨時所提議旨如相同時可舉一代表宣示以資敏捷而免延悞時間、
(四)所議結果以到場會員過半數以上爲決定其贊同者以舉手表示之、
(五)開會地點在軍署大客廳、(未完)

工科生運轉長距離汽車

【大連】旅順工科大學中所設之學生航空聯盟支部、自創立以來、恒以適宜之機會、施行學科之實習、其先後研究之所得、時博一般的讚賞、該聯盟支部、更擇本年之寒冬期、仰關東廳、滿鐵、關東軍等機關之援助、決於旅順新京之七百四十三基啓距離間、施行自動車之開通、更帶同電汽機械科員、以備中途車體之修理、且自動車之與工科大學間、開通無線電之通信、凡乘學科之範圍中、所有一切、完全實地練習、以符聯盟之使命、其成功、頗待一般者之期望云、

劉營長所部將開回營口

【鳳城】遼河地區警備司令步兵第一營長劉鳳閣、自率部下蒞鳳以來、數月於茲、剿匪防城、不辭辛苦、前赴三角地帶、(縣四區尖山窰)討伐鄧匪鐵梅、屢立奇功、全縣人民、對於該軍之除暴安良之德、莫不感戴、而其紀律嚴明、士兵之和睦、市民更爲讚嘆、誠欲久駐鳳城、以衛民衆而沾德化但遼河地區警備事宜既繁且重而該地區之轄境亦頗遼濶、帮匪亦復充斥、長此兼顧自非所宜、故軍政當局、特調中央地區警備司令蕭國華、率部二千名來鳳添防、緣安奉地區警備司令爲李公壽山、因李軍赴熱討湯、熱河防務亦關重要、一時不能歸防、乃與蕭公互相調換、並軍改爲安奉城區警備司令部、李軍改爲中央地區警備司令部蕭公率部已於端午節前抵營口、以專責成而免兩誤、是以劉君於二十八日午、由四區尖山窰率部返城、擬稍事消息於三日內全部即可返回營口云

摧捐不力應有押

【鳳城】本縣自事變以來、地方公欵、異常窘迫蓋四鄉胡匪充斥、及鄧匪鐵梅之根據地四三六各區二年於茲、轉民納於畝車牌等捐、多不繳納、而地方公欵乃受影響矣、幸縣長康公多方措置、始得維持、至於匪人絕跡各區之村戶、亦以寬法奇緊、糧石價廉、無力納稅而拖塞之、當局亦洞明此理、於大同元年畝捐略免或減收、現在日滿大軍徹底討伐股匪、以肅清爲止、將本地方公欵定卜充裕但一二兩區從無匪患之根據地、則地畝各捐、自應按較數繳納、此項催捐事宜責成村正副辦理之、各村正副以職責關係、努力催收、頗有辦理完善之村、尚有數村之村正副、對於一月份春季車牌捐及地畝捐一味搪塞、並不認眞催辦、則影響公欵、遺誤公事誠非淺鮮、備任令敷延、實非所宜、日昨縣公署令警局將摧捐不力、欠捐頗多者、傳局長看押、以警傚尤而重公欵云、

日滿軍勦大股匪

【西安】縣公署於月二十六日奉藩海地區田子厚司令電令預備大車五十輛以資應用、該蓮溪縣長奉命後、即行預備車輛妥協、二十七日地區田司令率滿陸軍六百人、日本於保大隊長率日本軍□□人蒞安、經全城官紳商農前往車站迎逐、在城內休息一夜於二十八日晨七時許、即行分路出發、田司令、濱百市警務指導官、警務大隊長魏廣凱、以上各官率軍五百餘人、進駐西安縣境第八區夾信子鎮、該鎮方向在縣城東北距城約爲四十五六滿里、於保大隊長、警務局長吳松霖西尾參事官、率軍一百餘人、進駐於西安縣境第七區二道河子鎮、該鎮方向在縣城正北、距城爲四十五滿里、夾信子鎮東與東豐縣第九十兩區、蛤螞塘葦子溝、各處接壤再往東北十餘里或二十里即爲吉林省、盤石縣境、二道河子鎮與吉林省伊通縣毗連、往北則爲伊通縣、大聲缸、草皮溝等處、聞此番日滿軍隊進駐西安縣各鎮爲與吉林軍隊、圍剿大股胡匪毛團等幫、如斯大軍圍而痛剿其跳梁小醜、定能殲滅云、

林中校工程延期

【安東】本市元寶山林科高級中學校、此次請准教育廳、令由縣公署、招工包修、曾於二十二日下午、在縣公署、當衆投標結果、日商水間組中標原定四十日內、全部竣工、茲因特殊之關係、延長工作、三十日、改爲七十日完成、双方另立包修之合同、已於三日前動土云、

聯絡長途電話線

【安東】本市四鄉、各投長途電話線、業已敷設多年、然僅限於警察、之通電話、對於剿匪上之工作、尚難便捷、茲聞縣公署、刻擬完成、警備之工作、再度聯絡、四鄉長途電話線、預定此次、聯絡電線之工料費、國幣二萬元、定期五日內、一致完成、此後鄰縣之電話、亦可以一線貫通云、

東方學院請立案

【安東】本市後潮溝東方鑛業公司、爲造就東語之人才、俾便實用起見、爰擬附設、東語夜校、定名曰東方學院、刻已組織就緒、呈請縣公署備案、以便定期開學、茲聞縣公署、因該學院、原係夜校、名稱不合、乃改爲東邊日語夜校、牌示該公司、查照辦理云、

令各區自衛團來城演操

【双山】本邑縣長趙伯英、爲整頓夏防起見、與士紳議決、令各區自衛團分期來城操練、於五月廿八日起、每日早七鐘、馬隊爲操 而午後二鐘步隊演習、縣長親身率隊操練、以便青沙障起、剿匪得法云、

開原娘娘台匪殺日人

【開原】日人竹內博壽、由奉抵埠、與平田治夫同居、於五月卅日、因商業向通江口啓程是日午前十一時許在開原縣第五區娘娘台、忽然遭遇帶有拳槍胡匪、遂栽搶斃、目下日滿當局嚴重搜查正犯、尚未逮捕云

友軍勦匪凱旋

【拉林】駐防友軍探悉清河縣界山裡一帶、聚匪一千餘名匪首歷滿洲、又聯絡會匪若干預謀破壞吉敦路線、擾害地方經駐拉林友軍上野重信隊長、與岡田部長、率兵攜帶機關槍砲、前往該處、進山兜剿、與該匪猛擊、共戰三次、將匪包圍、斃死四五十名、匪力不支四散逃走、現已蕩平、於五月二十五日上野大隊長帶兵奏凱歸防休息云、

商會開董事會

【熊岳城】站商務會長卜瑞五、于五月二十九日午後、召集董事會、蒞場者區長王序堂紳士十候子麟董事常新九等、討論日人提倡組織市民大會、以謀市民之和睦、有願加入者、速來會報名、以備早送大會云、

朝日校十週紀念

【安東】本市附屬地朝日小學校、截至本年六月、開校已滿十年矣、故該當局、定於六月一二兩日、舉行開校十週年紀念式、預定開會之儀式計六月一日、上午十時、至下午四時、舉行紀念會、及紀念學藝會、二日紀念運動會、聞大和小學準備參加、此次運動會、競技較勝云、

中銀派員來鳳視察支行

【鳳城】駐鳳中央銀行鳳城支行經理汪君良佐、蒞鳳以來辦事認眞、且爲人和、靄、素善交際、對於行內錢欵之貨存滙付手續、公而且簡、商民莫不便之、日前由奉天本行特派稽核張君振閣稽核員朱君式如來鳳、視察鳳字支行之已往成績、已於二十七日視察畢了轉赴本溪去訖、聞對於鳳地支行甚頗多嘉許、並面奬汪君及其員成績優秀云、

鳳城一區匪警

【安東】昨據鳳城縣築人云該縣第一區境內、達子營村、于二十五日下午、闖入步匪、二十他名、與該村自衛團接伕激戰片刻、匪勞不支、綁去團丁一名、向三區境內、三家子方面逃去、同時大堡子、日警派出所、村上巡查七名、及公安隊三十名、馳往應援、則匪黨去已多時云、

經濟欄

滬銀鉅額運美 旬日八百萬兩

【上海】自上海出口運赴美國之銀、以本年三月十八日爲最初、至五月十八日止、銀兩銀元、合計有二千四百三萬一千七百九十兩之鉅額、其後流出無已、自本月十八日至二十七日止、銀兩六百萬兩、銀元二百九十萬元、(二百五十萬三千五百兩)合計八百五十萬三千五百兩、運向桑港、(舊金山)僅旬日而見如此鉅額出口、洵以此次爲嚆矢、惟中國提高關稅之影響、或恐今後漸次顯著、則自此至九月末間反復小額入超、勢所不免

上海標金 滙兌市況

【上海一日商通電】本埠標金滙兌市況、因紐約銀市、貨傾向反落、標金自開始買風盛起、入後有吳培初之牟利工作盛賣、金市躍進、中美滙九月期二十五弗十六分之十五有買手、入後追隨標金、趨於軟勢、終至二十五弗十六分之十三、中日匯、連帮賣至一百零二圓正、銀行賣至一百零二圓四、分之三、入後觀望、一般銀行、賣至一百零二圓正、

【東京三十一日通電】據大藏省發表、五月下旬、十六港貿易概算、(單位千圓)

輸出	六〇、五六六、
輸入	五八、九二七、
出超	一、六三九、

▲一月以降累計

輸出	六六五、五九八、
輸入	八七五、九八七、
合計	一、五四一、五八五
入超	三〇、三八九、

又重要商品輸出入額如左、(單位千圓)

▲輸出

綿絲	五六五、
生絲	一二、九三二、
綿織物	二、二二三、〇

▲輸入

棉花	一四、二九六、

又輸出入量如左、(單位百斤)

▲輸出

生系	一六、五〇二、

▲輸入

棉花	三一六、五四〇、

豆粮期現均殷盛

連埠市況

【大連】本埠豆糧市況、今朝、(三十一日)期豆因華南盛買、及日商買現躍躍步步昂騰、豆餅亦有日商力買、其價步漲、豆油、因華南盛買而示強調、高粮、交易閑散、但其價隨豆價而堅俏、期市一律好調、現物大豆、豆餅、均因日商買進、其價頗調、大豆三井買六十車、三菱買五十車、油坊買三十車、計一百四十車、豆餅瓜谷買七萬枚、秀生勝間共買五萬、三井日陞、共買二萬、三菱一萬、計十三萬枚、豆油、興記買六千箱、市場極爲殷盛、

日本貿易轉換期逼

從此可入超多

【東京卅一日電】五月下旬日本貿易概數、(如下記)示出超一百六十三萬九千圓、足知貿易轉換期、逼在眼前、此旬之輪出內容、除生絲綿綫布絹織物等重要商品之輪出、格外旺盛、是此旬貿易之特徵、就中三千八百七十餘圓、較上增加一千五旬百四十萬圓、至今後之豫想、美國通貨膨脹政策愈進行商品市況、愈見發活尤其生絲之輪出、更可趨佳、匯兌之昂騰影響、尚在薄弱、

五月四平街運粮與存數

【四平街】五月份、四平街驛豆糧運送數四百九十七車、較上月之四百六十車、增加三十七車、品名如下、

	前月	本月
大豆	六六	一八
莫豆	三	一六
高粱	五六	五〇
小豆	二	一
蕎麥	四六	五五
包米	三四	二五
屑粟	六	九
小麻子	八	三一
蘇子	八	九
吉豆	五	一
粟	一九八	二五八
胡麻	一六	一八
大麻子	三	—
迷子	—	四

又五月分、四平街驛運送、小米由陸路運向朝鮮糧數、計二百四十八車、芝麻九車、計二百五十七車、較上月之一百九十五車、增加六十二車、至主要運向地之分配、△清津二五、元山二一、咸興一五、開城一三、太田一二、博川一二、城津一一、定州一〇、

又五月末本地存貨、計一千六百七車、較上月末激減四百車、是上市告一段落所致、主要存貨、表示如下、

大豆	二一一	小豆	一一
高粱	六〇六	小麻子	四
小米	二三九	小麻子	二
谷子	一七二	蘇子	五
莜米	一三七	莫豆	一六
蕎麥	一〇二	芝麻	五八
吉豆	二六		

行市一

條銀標金

倫敦銀塊現行	一九片一六分一
仝遠期	一九片八分一
紐約銀塊現行	三四仙八分一
孟買銀塊現行	五七留比四分三

上海標金 午前

開行	九三七、〇〇	大價	九四五、八
下市	九四三、三〇	小價	九三六、一
午後開行	九四三、六		

中外匯兌

英美匯兌	三弗九九仙二分一
美日匯兌	二四弗五六仙
日美匯賣	二四弗八分三
美國上海匯	二五弗五〇分五
上海東匯賣	一〇二圓二分一
上海美匯賣	二五弗一六分一五
上海英匯賣	一先三片一六分三
	一先三片八分一
奉天城內匯兌上海	一、〇二八
現洋票匯中銀	……
金票匯中銀	……
現洋票匯天津	一、〇二四
大連匯上海	九五圓七〇
	九五圓六七五
	九五圓七二五
大連匯烟台	九五圓七七五
	九四圓八〇
	九四圓八二五
營口匯上海	…… 兩
安東匯上海	七、六兩七五

各地錢鈔

奉天

日站金票對國幣

	午前	午後
開行	一〇〇、一〇〇	一〇〇、一二〇
下市	一〇〇、一〇〇	一〇〇、三五
大價	一〇〇、一〇〇	一〇〇、三五
小價	一〇〇、一〇〇	一〇〇、二〇
安數	一六萬	四萬五千

全國幣對金票現行

九點	一〇〇、〇	一點	九九、六五
十點	九九、八〇	二點	九九、六五
十一點	九九、九〇	三點	九九、五〇

鈔票對國幣

開行	一〇七、五五	一〇七、三〇
下市	一〇七、四五	一〇七、三〇
大價	一〇七、六〇	一〇七、三〇
小價	一〇七、四〇	……
安數	二萬五千	一萬六千

同現行

九點	一〇七、五五	一點	一〇七、五
十點	一〇七、五〇	二點	一〇七、三
十一點	一〇七、五〇	三點	一〇七、三

奉天城內錢鈔

現大洋換金票	〇、九九六
鈔票換現大洋	一、〇七五
哈大洋換現大洋	〇、八〇
天津中交票換現洋	一、〇二

大連

鈔票對金票(午前市)

	近卯	遠卯
開行	一〇七、四五	……
下市	一〇七、三九	……
大價	一〇七、五〇	……
小價	一〇七、二〇	……
安數	二五〇萬	萬

同現行(午前)(午後)

九點	一〇七、四〇	一點	一〇七二〇
十點	一〇七、一五	二點	……
十一點	一〇七、二五	三點	……

安東

鈔票對小洋錢現行	一三九、八〇
現洋票對鈔票現行	九四、〇五

鎮平銀對金票

	午前	午後
近卯開	一四三二	一四二七、〇〇
又下市	一四三二	……
遠卯開	一四三五	一四三四、〇〇
又下市	一四三六	……

開原

金票對國幣現行

九點	九九、八〇	一點	九九、七〇
十點	九九、七〇	二點	九九、七〇
十一點	九九、六五	三點	九九、五〇

新京

鈔票對金票	一〇七、二五
現洋票對金票	九九、七〇
鈔票對現洋票	九八、二五

哈埠

國幣對金票現行

	午前		午後
九時	九九、九〇	一時	九九、九〇
十一時	九九、八五	二時	九九、八五

營口

金票對爐銀現行	三六九五〇
鈔票對爐銀現行	三九八〇、〇〇
爐銀對奉票現行	三六九〇、〇〇

各地豆粮

奉天

日站大豆百斤大洋 午前開行 午後開行

	午前開行		午後開行
月	……	月	……
月	……	月	……
月	……	月	……
月	……	月	……
總數	……	安數	……

奉天城內豆糧

大豆	一、二五	稗子	一、〇六〇
豆餅	一、五〇	大麥	一、〇七〇
豆油	一、五二	小麥	一、〇六〇
白小豆	一、七〇	高粱	〇、七〇
紅小豆	一、四五	包米	〇、六五
化小豆	一、三五	稷米	二、一〇
吉豆	一、八〇	元米	一、三五
合豆	〇、九〇	小米	一、三〇
貨豆	一、一〇	山米	二、二〇
麻豆	一、六〇	粳米	一、二〇
豌豆	一、四〇	稻米	二、六〇
粳子	〇、九〇	黍米	一、二〇
谷子	〇、六五	蕎米	〇、九〇
黍子	〇、四五	芝麻	一、九〇

大連

大豆(百斤、鈔票價)

	午前開行	午後開行
現貨帶袋	五、一〇	五、一七
不帶袋	……	……
五月底	五、一四	五、一六
六月底	五、一八	五、二二
七月底	五、二四	五、二六
八月底	五、二七	五、三〇
九月底	……	……

豆餅(壹塊、鈔票價)

	午前(開行)	午後(開行)
現行	一、六一	一、六〇〇
六月半	一、六一	……
七月半	一、六一五	一、六〇五
八月半	……	……
九月半	……	……
十月半	……	……

豆油(壹箱、鈔票價)

	午前(開行)	午後(開行)
現行	一四、一〇	……
六月半	一四、二〇	一四、一五
十月半	……	……

高粱(百斤、鈔票價)

	午前(開行)	午後(開行)
現行	二、三三	……
六月底	二、三四	……
七月底	……	……
八月底	二、四七	……
九月底	二、五二	……
十月底	……	……

大連麻袋(一枚金票價)

現貨	〇、三九	〇、三九〇
五月卯	〇、三九八	〇、三九四
六月卯	〇、四〇〇	……
九月卯	……	……
安數	九萬	一萬

新京

大豆(一石鈔票價)

	午前開行	午後開行
現行	一三、九〇	一四、〇〇
六月半	……	……
七月半	……	……
八月半	……	……

高粱(一石、鈔票價)

	午前(開行)	午後(開行)
現行	五、二〇	五、三〇
六月半	……	……
七月半	……	……
八月半	……	……

哈埠

大豆(壹南特斗洋價)

	午前開行	午後開行
六月半	〇、八六二五	〇、八九〇
七月半	〇、八八五	〇、九一二五
八月半	〇、八九五	〇、九二七五

小麥(仝上)

	午前(開行)	午後(開行)
六月半	一、三五	一、三五五
七月半	一、三五	一、三六〇
八月半	一、三三	……

國外商品

美國綿花 二五銖(漲)

七月卯	九仙二〇	三月卯	九仙八四
十月卯	九仙四五	五月卯	一〇仙〇
十二月	九仙六二	現行	九仙三五
一月卯	九仙七〇		

印度綿花 一圓六五錢(漲)

卜羅吉印	二三五	留比
沃謀拉印	二一二	留比
邊高魯印	一七八	留比

大阪綿花

近卯	五八、八〇	遠卯	六〇、一〇

大阪三品(紡紗)(壹捆、金票價)

	午前(開行)	午後(開行)
六月底	二〇六、〇〇	二〇四、五〇
七月底	二〇三、七〇	二〇二、〇〇
八月底	二〇三、三〇	二〇〇、九〇
九月底	二〇三、六〇	二〇〇、〇〇
十月底	二〇二、〇〇	二〇〇、〇〇
十一月底	二〇二、三〇	一九九、七〇
十二月底	二〇三、九〇	二〇〇、〇〇

大阪綿布綿現行

龍C	六、六〇	飛鳥	六、八五
車人	七、二五	扇面	二〇四、〇
韻細	四、九五	福助	二一一、〇
白羊	……		

橫濱生系

近卯	八五六、〇	遠卯	八五〇、〇〇
初	八五〇、〇〇		

神戶豆餅

五月底	三、九二	三、九〇
六月底	三、九二	三、九〇
七月底	……	……
八月底	……	……
九月底	……	……

四經路七緯路
瀋陽有聲電影院

六月一日至三日開演　星期四至星期六　祇演三天　并不加價　請早賞臨
上海天一影片公司偉大出品
陳玉梅　孫敏　最成功合作之一套
又是一套全部片上發音對話中國有聲片

芸蘭姑娘

駐瀋
上海天一影片公司
總發行所謹啓

美國製
農業用機具
收穫用機具
推米機（精米機）
剝皮機（玄米機）
打稻機（稻米機）
草繩機
奉天浪速通
合名會社 藤田洋行

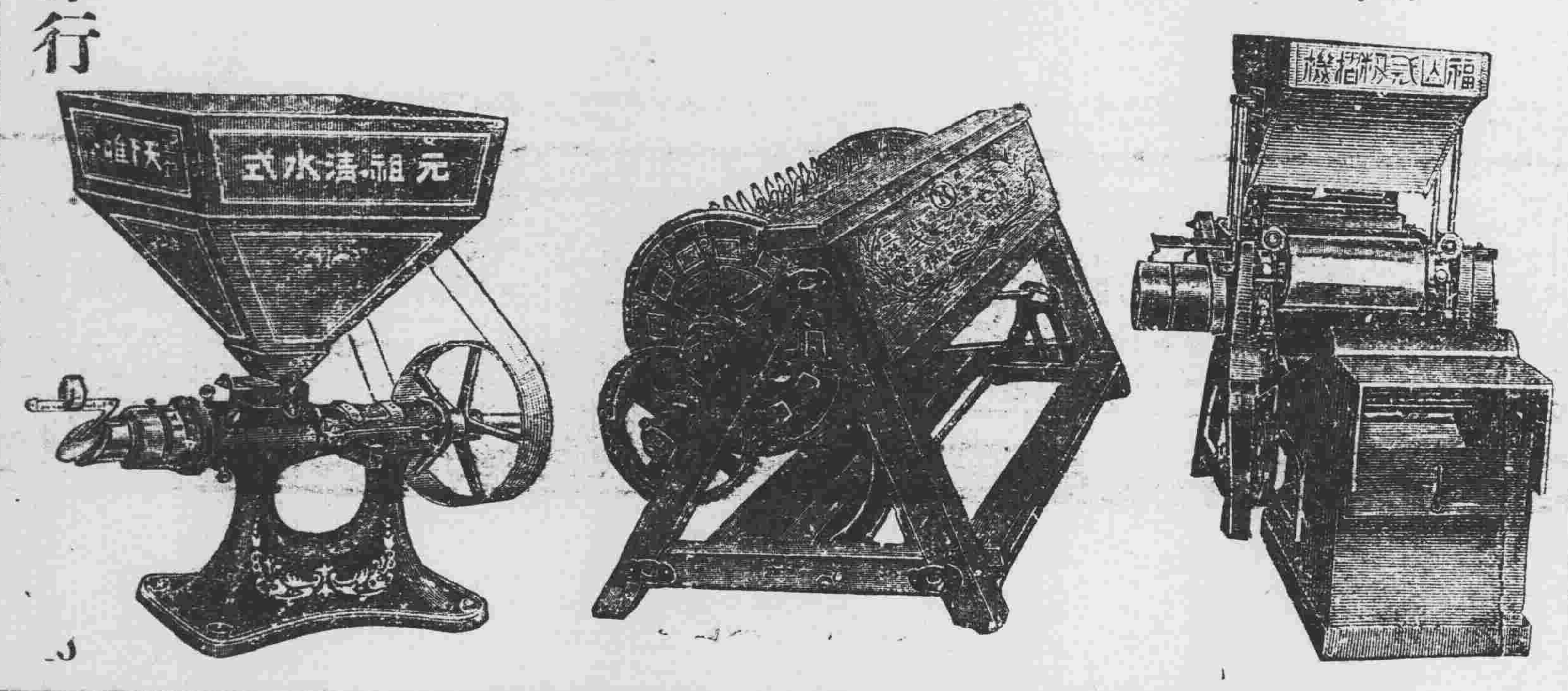

東西兩洋
文房具
事務用品
一概俱全

高級萬年筆

奉天春日町一
內田洋行奉天支店
電話四六七八番

6月 3日（星期六） 4日（星期日）
5日（星期一）
10日（星期六） 11日（星期日）
12日（期星一）

第二回賽馬大會

複勝式 單勝式 勝馬投票券　金票 15,00 3,00
贈彩入場券金票 1,00　每一回發賣 每一回抽籤
場所……………砂山公園新競馬場
社團法人 奉天競馬俱樂部

只有一種真正

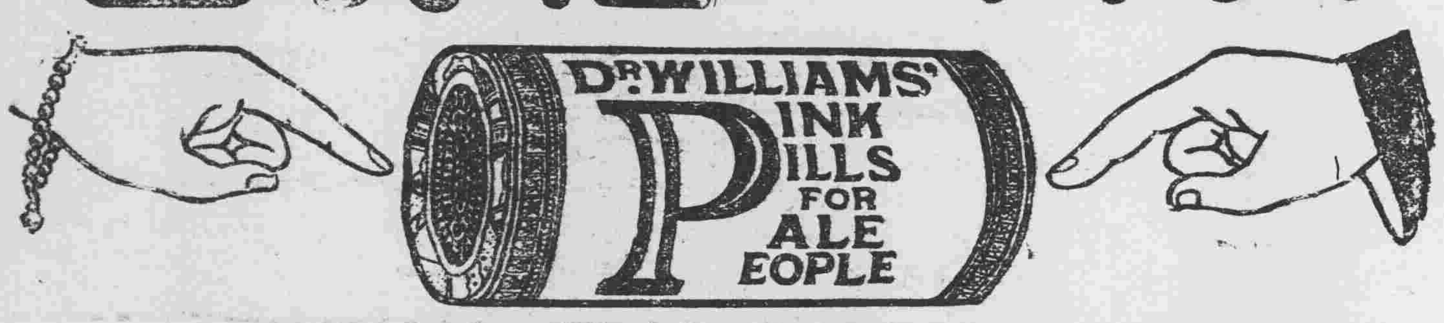

韋廉士醫生紅色補丸
其他紅丸均是影射冒品

臨海律師證明

韋廉士醫生紅色補丸之功效

「浙江臨海二元巷八號黃漸仁律師來書云、鄙人前患身體虛弱精神萎頓腰背痠疼等症屢藥罔效後試服韋廉士醫生紅色補丸即覺大痊精神漸增體氣漸復不久諸症悉愈腦力復強是誠補藥之上乘也諸君須知治愈黃律師者乃補血健腦馳名天下五十年之韋廉士醫生紅色補丸也」是故影射冒品務宜拒用爲要各藥房均有出售或直向上海江西路四五一號韋廉士醫生藥局購備每瓶一元五角六瓶八元中國境內郵費不取

黃漸仁君玉照

治咳嗽傷風喉胸等症

君須吸入治療

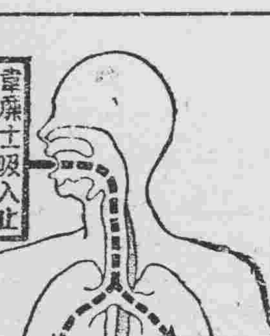

免除此類疾病是乃最佳之法因其病源原在氣管與肺需要治療者亦即此處然則服用入胃之咳藥果何爲乎但試韋廉士吸入止咳片便知其効何等迅速其片含在口中緩緩鎔化即發芬芳爽適而具有偉大治療力之汽體隨呼吸週循呼吸器全部蓋能直接達及氣管與肺者祇有汽體耳此汽到處氣管之積痰即化發炎之膜衣滋潤喉際之痛癢漸消致病之病菌亦滅如是快意地迅速地君已治愈喉胸各症矣韋廉士吸入止咳片担保不含任何有損藥物 老少男女一例適用實爲治療喉痛咳嗽哮喘氣管支炎失音胸悶呼吸困難各症之無上良藥演說家常含此片亦能使咽喉健全聲音清亮各藥房均有出售每瓶一元或向上海江西路四五一號韋廉士醫生藥局購備每瓶一元二角郵費不取

韋廉士吸入止咳片薰治肺經

春色惱人
有美妙絕倫之大仙女
足以娛懷
何愁春色之惱人耶

大仙女
香烟

CP-34

歡迎投稿

同寅傳染均結鳳鸞之交 捐帖賺洋禮資當局代扣

大主筆先生∷鑒。我有一悲鳴焉。終日愁不自禁的痛苦。豈可一言而罄哉。每日裡。懷抱着無伊戚的我。已被沸。似笑而又含媚的春由。陶醉如痴了。本人自從奉天省。警察訓練班卒業後。旋即因事歸家。待全事竣。復經託人介紹。在清原縣。門區。充當分所長之職。月薪僅國幣十四元。幸我無甚嗜好。好在尚可維持衣食。今已數年於茲矣。依然兩袖清風。一籌莫展。然詎於此經濟恐怖時代。竟又增加了一種意外之無意負担。壓迫之下。曷勝悲鳴。且以我縣在狂呼着什麼愛情。摩登伴侶。熱烈空氣中的各同寅。猶傳染病般的迅速。和薰陶，今日我則爲身納妾。明日他則迎娶愛人。如是一般女色薰心者。均結鳳鸞之交矣。此固與他無關。但其所可痛恨者。即每有結婚其人。非祇意在情戀。據我看來。財心亦具其半。先行在縣印刷。猶如胡匪。捐信般式的帖子。按各區村。廣爲撒放。大肆聲張。事畢所得禮資。除却應酬身價。等費外。尚可賺洋。七數百元之多。相沿爲例。效尤者頗有其人。似我者。不論與其人相識與否。即將薪餉。由總局強自截扣。每份一二元不等。如此項錢。每月均須六七元之多。試問再去飯伙外。尚有餘資贍及妻孥乎。意欲質問奈處矮檐之下。豈敢仰首。若他圖。復思在此人海沸騰。亦非所宜。只得隱忍含痛。因思不堪設想的悲觀前途。不免悲從中來。可否去留。標的難於自決。請大主筆鑒台賜教。闢一光明之路。並轉達各位法人。似此以公務員資格。撒帖斂財的行爲。認爲有當否。我則感恩弱切。百世無盡矣。敬請著安　某夫五月卅日寄瀋下

（記者答）你的不平。實可代表多數同寅心理。此等禮往，大可改革。但俗亦不可不從。須知這也是所謂『人情』。一人之力。很難反抗。不如隨衆爲妙。不過你們當局讀了這篇悲鳴。也許覺悟改革了吧！

端節風俗畧誌（續）（錦縣朱蘊誠輯）

造水羨。雲仙雜記。洛陽人家。端午日造水羨。蒲酒花絲等物。互相贈遺。以除瘟病。

花花扇。唐宋遺記。都人五日爭造花花巧扇百索文花銀樣鼓兒。

鍊鋼造。造劍雲笈七籤天台道士劉方溪師事老君精修。道術。以丹篆救人有同志弋陽縣令劉某按天師劍法以五月五日就弋陽方溪鍊鋼造劍敕符禁水疾者登時立愈。

江心鏡。鏡龍記天寶三載。揚州進水心鏡一面。縱橫九寸。晶瑩耀目。背有盤龍。進境官李有泰曰。鑄鏡時有老人自稱姓龍名護。謂鏡匠呂暉曰老人解造眞龍鏡。遂入爐所扃戶三日後開戶。失所存。爐前獲素束曰。盤龍盤龍。隱於鏡中。分時有象。變化無窮。興雲吐霧。行雨生風。呂暉遂移爐於揚子江心。以五月五日午時鑄之。帝詔有司掌此鏡七載大旱。召葉法善祀鏡龍。忽然鏡口有白氣，須臾滿殿甘雨如澍。

于闐取玉。西域記于闐有玉池。每年以端午日。王親往取玉。自王以下。至於庶人皆取之。每取一圓玉。以圓石投其中。

○　○　○

匪中生活實紀（二五八）（達川）

一月廿九日。火燒通合。炮震遼濱閭閻。皆起相迎。均說喜酒均得多喝。順樂將酒讓過。走去。復見這堡中治賓幫忙的。來有數人。齊說。金大爺你老。吾們早都知道。你與九城的難民。出過大力。代爲請示緩丈減價。凡有艱地之戶。至今皆均不忘。今番遭此困難。亦不過。受希亂一人。之無知。而胡爲。正說之間。見一人冒風雪。而進屋。即說。吾赶了一天。纔追到此處。舉目一看。原是河北鄉老。崔冠全。瑞問你來此何爲。任答。寔不瞞你老說。現在地方大亂。家亦搬逃。剩吾孤身。前在菱角湖街。連日。聽你老所說各話。寔在佩服已極。今特赶來。仍樂聽問。復見有老者。方尚義。亦滿身霜雪。進室即言。吾亦由方崗子村。聽說你們駐在此市。特又赶來。請詢金大爺。所說未完之話。來啦。柳老青以聽。連說。你們這二位鄉老。眞正留心。當此時局。自顧生命。尚且不暇。還有追赶柳子。而樂金大爺講說。定有特別的見織嘆。於是加上這些待起的。多人。均環而偕。方尚義首先。問。五大宗教。業聽講說全都。高尙無比。道是個這麼個樣修法呢。崔冠全。又。問中國地大物博。怎麼就到不到●強國以內呢。柳老青說。不用講中華全國。就單講東三省。亘古以來。也沒有因浮華已極而變至這個樣啦

人海藝苑

燕歸來（靜溪）

住在小橋頭的陳三姑娘。因爲鄰里的因緣。我也曾見過一面。柳條般的身材桃花般的圓臉。一雙水汪汪的眼睛。看上去似乎很聰明相。她見了我雖是有些怕羞的情態。微微低一低頭。但在她靈活的腰和腿上看來。我知道她是個活潑健美的女子。

記得是去年的秋間吧。聽說她要嫁了。我每次聽得女子出嫁的消息。終覺得有如好花易地而種　不是件樂意的事。更不願意探聽個中的仔細。倒是我底媽和她底媽很要好的。說沒有什麼東西可送。末了 把我從杭州帶來的一套本來是給新嫁娘用的裡着粉紅色絲線的剪刀。當做了一件禮物送去。嫁的一天。我媽說：姑娘哭的厲害。哭的她爸爸發怒了。才掩着面上轎。我想。或是她有什麼不滿意吧。

幾天之後。又從我媽的嘴裡知道她歸寧了。她非但哭。更不願意再去。情願一輩子老死在家裡。倘使爸爸不容許的話她願意去做工過個人的生活。但她始終不肯說出什麼理由來住了幾天。還是許多人千勸萬勸的把她勉強典了過去。不多時。又聽說她隨着夫家回廣東原籍去了。我每次走過她底門前。也曾想起着。但不久已淡然地遺忘了。

春風先吹到了江南。楊柳青青。小草擅動着。陳三姑娘突然地隻身歸來了。還帶來了一個使我吃驚的消息。她已經自殺過一次。自殺的利器。便是我媽送給她的剪刀。這一番。我才漸漸地知道了些她底過去的事跡。

她在×校念書的時候。和那校裏的英文教員發生了戀愛。精神上已互相默契地訂了婚約可是她並不是一個十足浪漫的女子。也可說她怕她底殘酷的爸爸在這新舊衝突的潮流裏沿她底思想不够有力地駕駛着自由的船來往。直到她底爸爸給她許了她家她仍沒有提出些反對的勇氣。祇自私下裡哭泣和懊惱。

嫁了之後。她發覺她底丈夫是個中年以上者。胸無點墨的傖夫。誰相信他沒有蹂躪過異性。靠着祖宗傳下來的家產。儘够他一世的揮霍。不想作一些正經的事業。他雖然面貌並不醜惡。但陳三姑娘看來。至多是一個金裝而能開口的偶像罷了。心理上起了變化。對方一舉一動。都是可憎的可厭。的她覺得喪失了一切的寶貴。『我願意減短十年的壽命。來換取自由快樂的片刻。』她除了這樣的祈禱有什麼可以向上帝請求？

嫁雞隨雞。嫁狗隨狗。她不得不跟着夫家一起上廣東去。嶺南的風光。在在有使人留戀的地方。但她終覺得戴了枷騎在驢背上看花。終是傷心的事。在他底老家。像進了獅虎的牢籠。受着種種的壓迫。最痛苦的是聽不懂話。像在野島上聽着吃人獸咕咕刮刮地向她獰笑着一樣。她忍受不住了。她想『這數百萬家產。縱使即刻交到了我的手裡。我已經出賣了我底青春。換了我底肉體和靈魂。何況。想不盡的一切！』於是她決然自殺了。

老天見憐。她在醫院裡住了半個月醫生還了她底性命。出來後。他底丈夫已有了一個比她年輕 比她漂亮的女人了。她不再想什麼。堂堂皇皇地走了出來。隨着暖洋洋的春風。回到了上海。投在她母親的懷裡哭泣。哭泣過往。哭泣將來。

『掃墓歸途。在夕陽殘照的田野。我碰見了她。她已經消失了去年的健康。一些沒有活潑的狀態。眼睛裡充滿着憂鬱。方彿換了一個人了。忽然望見一隻燕子。穿過了樹枝斜而飛來。我不覺想起了晏同叔的名句。『無可奈何花落去。似曾相識燕歸來。』輕輕地念着一遍二遍……』

修禊敬和翊雲元韻（涂鳳書）

有酒無花過此辰。重三采必已從新。（上年有命節概從新歷之令）柔棚小艇水生水　筦影輕衫雨作春。苑柳似疑旂變色。田桑會見海揚塵。臨風偶觸居停事。不負鴻臚第一人。（崇文爲曾貴書舫齋。故至今人呼狀元府）

托爾斯泰之女性談（石徑斜）

在許多文學家中。對於女性。托爾斯泰可算是很常提及者之一。不論在論文中。在戲曲小說裏。他總是用一種嚴刻冷峭的態度。來批評現社會制度而以一種寬大的口吻來替無辜的婦女辯護。他在『克連謝格槐曲』中曾這樣地說。『…那些強制手段（醫治梅毒的強制手段）不用來減除淫慾。反而去獎勵淫慾。保證淫慾的沒有危險。這算什麼一回事呢？那件可怕的事差不多沒有人不遇着。青年人不用說。恐怕有十分之九都受過這個苦痛。甚至連鄉下的農夫都不能免。這個原因。並不是因爲婦女有蠱惑人的手段。婦女是決不會蠱惑人的。那是因爲有些人。把淫慾看做法定的。有益於衛生的事。還有些人把它當做是一種少年人最自然並且絲毫沒有罪惡的玩意之故』…。實際。托爾斯泰在日常談話之間。一論到女性。便會發出滔滔不斷的妙論。有一次他碰到高爾基。以高所作的短篇小說『二十六人和一少女』爲話題而論到女性的貞節。托翁說。『貞節嗎』？這在身體健康。發育完全的小姐們。確是很不自然的一件事。過了十五歲的女性。假使她是身體健康，發育完全的。那末她心裏一定很喜歡給異性摸捏和擁抱！不過在另一方面 她的腦海裡對於一更她還不明白。還沒有經驗過的事情。却很担心着。所謂（貞節）『潔白』『無瑕的觀念着。就是在這一點。然而無論心裏怎樣地担心着。她的『肉』總以爲這種她還沒有充分明白的事情。是一種正當而合法的行爲。所以不斷地要求實行這種法則！』有一次。他同柴霍甫散步着的時候。突然開口問柴霍甫說。『喂！老兄！你年紀輕的時代一定很嫖樂過吧』柴霍甫沒有回答。祇吃吃地苦笑。托翁又眺望着海面。若有所思地說。『事實。對於女性我也是很喜歡而不知倦厭的！』還有一次。高爾基和柴霍甫等閑談着女性。托翁坐在傍邊傾耳靜聽了好久。然後才開口說『對於女性的正體眞相嗎？那等到我一隻脚跨進了墳墓後再說吧那時。等說出了後。我想馬上跳入棺材裡。急急地把棺蓋蓋上。而後叫說『喂！隨你們的意做吧！』哩！

名勝錄

記白司馬的遺跡（超玄）

大概到九江的。就會記起那淚濕青衫的江州白司馬。琵琶亭現在僅有一地名。和南昌的滕王閣一樣消淪了。但這兩個名勝知者特多。可見中國人的風雅。不過風雅的程度。實按起來 也頗可憐。如果可以加一名稱。大概可說是古文觀止派的。古文觀止派大凡唐詩三百首派。沒有不兼古文觀止派的。古文觀止兼唐詩三百首派却不一定有兼唐詩三百首派的程度。所以滕王閣或者更爲人所知。

九江有白司馬的遺跡。離九江不遠的廬山。當然也有。可是他的關於廬山的詩文。既沒有古文和唐詩替他傳播。知道的人就不多了。因爲知者不多。他在廬山的遺跡。竟致成爲疑問。還虧他自己有記載。積學之士。是會留意的於是知道他在廬山住過遺愛草堂。游過大林寺。詠過桃花。可是知雖知道這樣多。而各地的所在。仍不免茫然。

名草堂是在山下。近東林寺。榜曰遺愛寺。遺愛早已廢了。名字被紫雲冒去。草堂也廢了好久。朱熹到的時候。已說。白公草堂基。在東林寺東，久廢●近歲復種數椽。制殊狹陋。然亦非其正處矣。東林雖也是廬山一小名勝。其實在平原和廬山不密切。這裡不多說。大林寺和詠桃花處。則都在山上。而且現在牯嶺 範圍內的大林衛裡。住在牯嶺的人散步也會散到的。大慨也正因爲近牯嶺吧。兩地都已修整了。大林寺是兩座洋房。白司馬花徑是一座西式別墅。據修新廬山志的人的記較說。花徑今已建精舍數椽。又種桃花數百株。山北恢復一古蹟矣。但我走過的時候。却沒有看見一株桃花。所看見的。只是一座小阜的脚下。沿松樹釘上一排鐵蒺藜網。門口一座洋鐵牌。用洋漆橫寫了白司馬花徑。旁往白香山詠桃花處。山的西南麓。就是上述的小洋房，大概才新完成。其餘的亭池。尙在築中。地點也不很近現在的新大林寺。不知這兩個新古績。其中有一個是錯誤的否？

對於新大林寺的地址。尤其不大能相信。因最絕不像一個可以造地廟的方。我們就在寺近的山上。大跑了一陣。看一看形勢。在講經台的南支嶺上。發現了一個寺的廢扯。原來的功程。頗見宏大。而且有很寬石級。通山下山上。不過那路已久沒有人走。荆棘叢生。僅僅留下一條樵徑了。當時在路上一個人也沒有遇見。終於沒有知道那個廢址是什麼名子。我們想。那樣好而又很近。將來是會到的。下次再問吧。

在那廢墟上。注意到一種紅花。鮮艷得可愛。因爲財發蕊頭。辨不出是什麼。隨便採了兩枝。在不遠的地方。又見到開放。的才認出是杜鵑。我對於花草的知識是很少。的就轉商同行的朋友。不料他只久耳杜鵑之名。更不認識。聽我說了。倒說。久慕的名花。如今見到非仔細賞鑒不可。遞給他賞鑒時他却笑了。花是他認識的。他家鄉滿山都是俗名叫映山紅。他不相信這就是爲騷人墨客所稱賞的名貴的杜鵑。因爲我們不能決定。就帶回去問人而山中人告說我們的。又是一個新名子。是燕子紅。後來知到是燕支紅的別讀。沒有敢說這是杜鵑。可是這時我忽然想起長衝那邊的一條脂紅路來 英名是Azalea road 一查字典。果是杜鵑。我的服友吃驚。這日常見到的野生花。竟是一種珍品。我也吃驚家鄉那値得幾元一株的杜鵑。原來在此間遍山都是。

昔人遊記裡本有由產杜鵑的記載。我沒有注意到。友人注意到。却不料就是映山紅。在昔人記中。記說紅紫青黃白。各色俱備。但仔細留意。却只有深紅。淡紫。淡青蓮三種或者這就相當於紅紫青三色。黃白兩色怕未必有了。我知道的杜鵑。都是盆景的。山中却儘有高如小樹的。絕壁懸崖無處不生。但山北無特別茂盛處。後來游到山南。在含鄱口至棲賢的道上。看夾道布滿了杜鵑。並且因山南時氣候較暖。大都已經開足。近山麓時。屢屢回望。又領味映山紅的名字。實在不錯。往日的騷人。處處感傷●就給這花以那樣淒艷的一個名字。雖然頗能引起人一種低徊。可將在不映紅山的雄壯得好。

寄生虫病

對健康上的影響（姚紀彬）

衛生常識之一（續）

◇七、肝臟吸蟲病

蟲卵而按入人體內。多不能孵化發育。即行死滅必須經過中間宿主。方能充分發育。肝臟吸蟲的中間宿主 有二。第一中間 宿主。爲貝類如田螺等。發育成相當程度 再侵入第二中間宿主。如淡水中的魚類。在魚的筋肉或皮下組織中。結成囊胞。囊包的幼蟲人食此水生魚類。囊包的被破囊而出。經胃入腸入於肝臟。爲其永久寄於的樂地。寄生部位。最多者爲胆管。其次於肝管。胆囊。輪胆管內亦有時寄生。寄生蟲體。常達二三千以上。日人中村氏解剖一患者。該蟲病而死的屍體中。竟發見有達一萬的吸蟲。是見發育之速。爲害之大了！

▲肝臟吸蟲的症狀。肝臟吸蟲若寄生甚少。常不發任何症狀。一旦發育增多種種病象。因之而生。且症狀甚爲復雜。下痢爲主要症狀。便色呈黃褐色。一日數次無定。但無腹痛及下墜感肝臟遂先肥大。後見縮小。

孝子節婦傳（續）

李凌氏

李凌氏。山東曲阜縣舉人凌福天少女也。幼承庭訓。長習詩書。性閑謹。爲鄉里所稱道。年十八 適同邑李宗範。宗範任吉林汪清縣科員。因家焉。民國七年 。朝鮮獨立軍謀亂。宗範遇害。時翁姑哀病。行動須人。遺孤甫券月。氏矢以身殉。鄰里救之。有以養親撫孤勉者。氏矍然曰。未亡人安可死乎。遂強起。理家事。奉翁姑益謹。今翁年七十四。姑七十一。家雖貧。共養無缺。翁曰。吾夫婦若無賢婦。早爲溝中瘠矣。子潤生。年十五歲。卒業於汪清總第一小學校。資性穎異。人謂天之報賢婦。與賢婦所以教其子者。正未有義也（未完）

◇投稿須知◇

（一）凡來函稿須加句點

（二）稿紙須在一面書寫

（三）取錄與否概不寄還

（四）不予酬資亦不贈報

出獄的通訊（續）（擷）

憤恨到極點了" 悟到人們的嫉妒心腸和冷血行爲決計不是單純的憤恨可以對敷的。要將在獄裏歲月忍耐度過。出獄再來接觸 他們一般的人們的確不當 使憤恨兩字充滿了心竅。迷了智慧。這是何等的不上算。也可以說是下愚之至！光明微微的在前方。但是軌道呢！松！以我個人來論。不見得是個低能者。可是思想方才轉變過來。竟不知如是何好。孩子們失落了他媽。同時又受了外人的欺侮。如果你能味到那種悲痛的心理。便知道我是如何的悲痛。今天下筆的時刻。教我來說可也說不上來了。那麼還是老說法。隨你悲痛還能脫出了獄門麼？人們既然是冷血的使他如是。決不會憐憫他悲痛轉而熱血起來。他何常不是早悟及此。不過究竟是人啊。不能不以人心來設身處地。然而事實上使他所悟到的絲毫不爽的證實了。爲犯了某種嫌疑犯的白某柏某。記憶使我糢糊了。大約一共是六七個人。在糢糊塗的罪狀之下。一齊來消除陽疴了。獄卒哥們的嬉笑若無事。使他會連想到老爺大人們的撫堂稱決。或者是掀鬚大笑呢。徒然經過了電流的刺激四肢是麻木了。心地確要明白些。區區小命也正在一髮千鈞。爲了必須生存而希冀生存。所以一舉一動。半言半語差不多都是如臨深淵如履薄冰。好笑我自己。幾時學得此項功夫。松！士別三日便當刮目相待呢。哈哈！（未完）

讀者之聲

不談政治。趨重社會。歡迎短篇。須加句點。

陳亞倫來函之剖白

編者先生。頃見貴報雜俎欄內載有。黃秀英女士之『徵友者又引來陳女士』一文。措詞荒謬。牽及鄙人。有謂『我的同級中就有個 陳亞倫女士。也極贊成此舉……並荷陳女士予我以最好的便利……』等語查鄙不但未見黃秀英其人。即黃秀英之名亦未曾一聞。遑論參加！細思其故顯係有人故意揑造。我所企圖。不問可知。事關個人信譽。不容緘默。用特致函貴報。乞爲照登俾釋羣疑。此請

撰祺

陳亞倫拜啓於大西邊門外日語速成校

疑問？

答弟婦嫁兄兄妻不嫁弟之疑問

自貴報闢疑問欄以來。終日質疑和解答的。絡繹不絕。眞正是開發了無限茅塞。增進物理的光明。所以鄙人十分感佩。但因學識淺陋。文墨欠通。沒有解答的資料。今値端節片暇。偶然見傑祥君問『弟婦嫁兄則可兄妻何以不能嫁弟』一節。不禁令余感慨。故不憚揑陋。略說幾句。敬祈 大主筆先生。代爲發載是幸。按吾國禮教。亘古迄今。首重倫理。所以家庭中有父母兄弟姊妹子侄的分別。和長幼的次序。注重禮義廉恥。爲國之四維。才有道德存在。同姓雖遠。尙且不許通婚。何況家庭呢。至兄娶弟婦的陋習。乃是一般寡廉鮮恥之徒。不明倫理的人。做這種事情。想那娶了弟婦的人。他對于親威和死去的弟弟子侄。有麼有愧對。至云弟娶兄妻。也是一個道理。總而論之。做這種事的。爲色慾戰勝。一般人解嘲的！說是兄娶弟婦。以大就小。弟娶兄妻。以小犯大。又說是包文正曾寄養於其嫂。稱爲老嫂比母。這都是齊東野人。無稽的妄論。吾謂兄娶弟婦。何不將弟婦嫁人。另自再婚呢？如果兄娶弟婦爲合理。那麼兄娶妹子也爲合法。照這種見地決然不合乎法度。至云出自何書。據何理由一節。因讀書太少。不能答對。不知傑祥君及社會人士。以爲然否。敬請

大安

五月二十八日午後汝南答自海龍分館

花國拾零

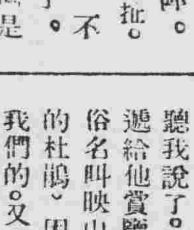

誌彩玉（守信）

西崗十九號。彩玉校書者。魯省福邑人也。年華荳蔻。色藝雙佳。粉頸俊秀。無異牡丹艷放。嬌首嫩姿。不啻芙蓉盛開。玉膚凝脂。纖指柔筍。性溫和。言文雅。雍倫素妍。舉止端莊。驟然媚笑。迷人傾倒。工皮簧。善妙歌。鶯喉嬌滴。音韻清脆。每於佇宴肴酒。檀板輕敲之時。舉座無不贊絕鬨然傾聽如痴。愛心顚倒。神爲之奪情旌搖搖。魂飛魄蕩。是以校書芳名。鵲噪香。良有以也（投於大連浪速町）

哀啓者 先考朱府君諱傳禮七旬有六逝於大同二年五月九日遵禮成服諏吉於陽曆六月二日三日領帖六月四日合葬遠近親友恐訃不周特登報端望祈
矜鑒
棘人朱修庭 純樸 泣拜
通啓處 新民福源店 奉天三番永和久 彰武義興泉 喪居新民木宅

聲明作廢
鄙人景晏等於廿一年六月廿日在瀋陽中國銀行存款領有B字二六四號存據喬澄同日亦在該行存欵領有B字二六五號存據均行遺失除在該行掛失外該兩存據無論落於何人之手概作廢紙此啓
景晏 喬澄 啓

海城第一分館啓事
敬啓者本分館爲擴充營業遍通消息起見特在牛莊城分設代派處任里子言君爲主任嗣後如有訂購新聞刊登廣告希就近與里君接洽可也特此佈聞
海城分社長常樂民啓

病者福音
靈精術大家來奉
靈波先生醫病神耶人耶
靈波先生靈病術精奇神頤具秘前在滿洲各地施治各界要人竭力歡迎凡經醫治者無不手到病除眞有起死回生之妙神出鬼沒之技無論內外兩科何等重症即他人不能治者而先生均能包治保好不用服藥扎針純用新發明之靈精術診治在奉天期限僅三個月請患病者速來可也
靈波療院臨時出張所啓
奉天小西關茂林賓館七十八房
電話四〇七四號

肺病吐血去根藥出世
發明肺痨醫士 趙羨忱大夫
肺病一症爲人類之大敵本醫研究此症懸壼省城二十餘年去根藥方得自祖傳凡治青年一二三期以內肺病久嗽成勞大口吐血痰中帶血咳嗽痰喘肺癰肺痿各大奇異五勞七傷咳嗽氣短經年不愈者速來本醫處檢查新法診斷定期去根時犯時止者不分遠年近日服他藥無効負責不犯外城函詢各症附郵六分即復
診病所大西關月窗胡同路南精業堂啓
代理店 大連 華西藥房 德記西棧 遼陽 永峰源藥店 公盛源油房 振大興錢莊

四經路 瀋陽有聲電影院 七路緯
六月一日星期四至三日星期六
祗演三天並不加價
上海天一影片公司出品
陳玉梅孫敏最成功合作之一套
一部解決現代男女青年一切人生問題的偉大有聲片
芸蘭姑娘
全部片上發音對話有聲片
▲惟有大無畏的精神始能克服惡劣環境、
▲惟有純潔的眞愛情始能產出叛逆女性、
▲不能自主來解決自我的人生觀、而被父母強迫嫁給與一個陌生的對偶、嫁後、更被翁姑的誤解而擯棄、一個站在這無可委曲求全的環境的女性、除從壓迫中產生出一個叛逆的女性、是無可在社會求生存。
▲舊禮教未泯滅、新時代又未成熟產生、那得不產生不少畸形的種子。

森永珈琲糖

森永之名甲天下
人人稱道東亞第一
因爲…
工場規模…宏大而完全
所用原料…優良而純粹
採取製法…最新而精巧

滿洲總經理處
森永製品滿洲販賣株式會社
大連市雲井町二十七番地…賬房•電話園九〇三一番…華商部•電話九八八四番

頂上……老牌……

獅子牙粉
獅子牙膏

欲享健康長壽須先强固其齒牙！欲齒牙堅固請以獅子牙粉 獅子牙膏每日刷牙爲要！

敬啓者敝店以右記二項向全國各地派遣宣傳隊期其徹底實行

目下新製品（獅子牙粉 獅子牙膏）發賣記念並附贈品大廉賣中勿失此良機購請從速藉試品質之優秀與效果

購者都有贈品

一、奉贈美術懷鏡　獅子牌牙膏每購一筒奉贈一面　獅子牌牙粉每購一盒奉贈一面
一、奉贈時樣美術抄簿　獅子牙粉每購一包奉贈一本
發售罄同時截止

强齒可助食物消化榮養之吸收旺盛保障健康長壽獅子牙粉獅子牙膏係於牙粉製造專門之模範的大工場所製造其品質之優秀效果之絕大絕對不許他品之追隨以此優秀獅子牙粉獅子牙膏每日刷牙使之清潔必覺口中爽快澡齒美麗保齒强健

獅子牌牙膏 獅子牌牙粉 的用法
先把獅子牌刷牙子，用水蘸濕，再蘸上牙粉刷牙，起刷遍了之後，用溫和水或是清涼水漱口，就可以牙齒清白，口內潔淨，滿身覺得爽快了。

獅子牙粉總發售處
株式會社小林商店
本店……東京市本所區厩橋一丁目
支店……大阪•名古屋